

## Vyhláška č. 310/2012 Sb.

ze dne 21. 9. 2012,

**kterou se mění vyhláška č. 149/2006 Sb., kterou se provádí zákon č. 676/2004 Sb., o povinném značení lihu a o změně zákona č. 586/1992 Sb., o daních z příjmů, ve znění pozdějších předpisů, ve znění zákona č. 545/2005 Sb.**

Ministerstvo financí stanoví podle § 32 zákona č. 676/2004 Sb., o povinném značení lihu a o změně zákona č. 586/1992 Sb., o daních z příjmů, ve znění pozdějších předpisů, ve znění pozdějších předpisů, k provedení § 5 odst. 5 a § 11 odst. 6 tohoto zákona:

### Čl. I

Vyhláška č. 149/2006 Sb., kterou se provádí zákon č. 676/2004 Sb., o povinném značení lihu a o změně zákona č. 586/1992 Sb., o daních z příjmů, ve znění pozdějších předpisů, ve znění zákona č. 545/2005 Sb., ve znění vyhlášky č. 328/2009 Sb., se mění takto:

1. § 3 včetně nadpisu zní:

„§ 3

#### **Vzor, rozměry, náležitosti a ochranné prvky kontrolní pásky**

(1) Kontrolní pásky jsou vyráběny ve třech rozměrech stanovených v milimetrech

- a) 90 x 16,
- b) 150 x 16,
- c) 210 x 16.

(2) Na kontrolní pásce určené ke značení lihu ve spotřebitelském balení o obsahu etanolu ve výrobku pod 20 % objemových je uveden desetimístný evidenční kód kontrolní pásky, jehož součástí je čtyřmístné registrační odběrné číslo, kód žádosti o přidělení kontrolních pásek a kód zařazení do úrovně podle obsahu etanolu.

(3) Na kontrolní pásce určené ke značení lihu ve spotřebitelském balení o obsahu etanolu ve výrobku od 20 % objemových jsou uvedeny:

- a) desetimístný evidenční kód kontrolní pásky, jehož součástí je čtyřmístné registrační odběrné číslo, kód žádosti o přidělení kontrolních pásek a kód zařazení do úrovně podle obsahu etanolu a
- b) dvakrát slovo „NOVÝ“.

(4) Kontrolní páska je vyrobena z ceninového papíru s originálním průběžným vodoznakem. Ceninový papír je bez vlastní fluorescence v UV oblasti spektra při 366 nm a je zajištěn jedním druhem neviditelných vláken svítících v UV oblasti spektra při 366 nm. Kontrolní páska je tištěna ofsetem a liniovým měditiskem. Ofsetem jsou vytištěny specifické linkové podtiskové rastry obsahující irisové přechody, které pokrývají celou plochu kontrolní pásky a slova „Česká republika“.

(5) Veškeré texty a evidenční kód kontrolní pásky jsou umístěny rovnoběžně s delší

stranou kontrolní pásky. Giloš obsahující mikropísmo je vytištěna liniovým měditiskem. Ochranný holografický proužek je rovnoběžný s kratší stranou kontrolní pásky.

(6) Vzory kontrolních pásek jsou uvedeny v příloze č. 1 k této vyhlášce.“.

2. § 7 včetně nadpisu zní:

„§ 7

### **Způsob zařazení do úrovně podle obsahu etanolu**

Lih je rozdělen do 4 úrovní podle obsahu etanolu ve výrobku:

- a) od 15 % objemových etanolu pod 20 % objemových etanolu,
- b) od 20 % objemových etanolu do 34 % objemových etanolu,
- c) nad 34 % objemových etanolu do 37 % objemových etanolu,
- d) nad 37 % objemových etanolu.“.

3. Příloha č. 1 zní:

„Příloha č. 1 k vyhlášce č. 149/2006 Sb.“

### **Vzor kontrolní pásky určené ke značení lihu ve spotřebitelském balení o obsahu etanolu ve výrobku pod 20 %**

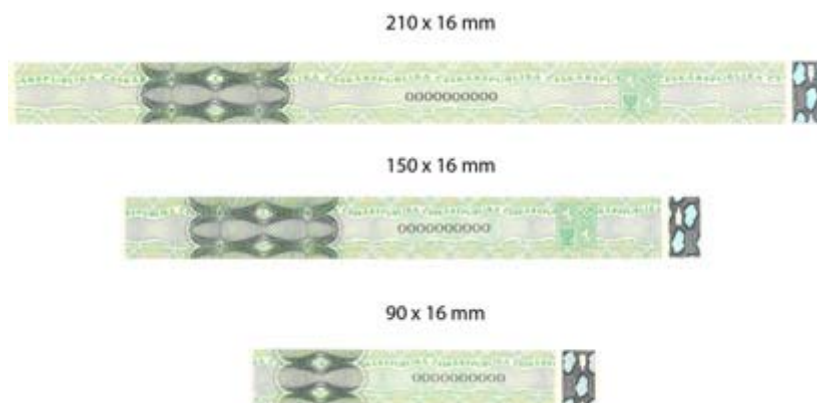

### **Vzor kontrolní pásky určené ke značení lihu ve spotřebitelském balení o obsahu etanolu ve výrobku od 20 %**

210 x 16 mm



150 x 16 mm



90 x 16 mm



4. Příloha č. 6 zní:

„Příloha č. 6 k vyhlášce č. 149/2006 Sb.

### Vzor tiskopisu žádosti o přidělení kontrolních pásek

ŽÁDOST O PŘIDĚLENÍ KONTROLNÍCH PÁSEK				
Jméno a příjmení nebo obchodní firma nebo název registrované osoby				
Registrační odběrné číslo	<input type="checkbox"/> <input type="checkbox"/> <input type="checkbox"/> <input type="checkbox"/>			
Počet objednaných kusů kontrolních pásek celkem				
Obsah spotřebitelského balení lihu v litrech				
Zařazení do úrovně etanolu v objemových % <sup>1)</sup>	<input type="checkbox"/> od 15 % pod 20 %	<input type="checkbox"/> od 20 % do 34 %	<input type="checkbox"/> nad 34 % do 37 %	<input type="checkbox"/> nad 37 %
Návrh termínu pro odběr kontrolních pásek	Datum:		Hodina:	
Datum a podpis registrované osoby				
<i>Vyplní celní úřad</i>				
Potvrzení žádosti celním úřadem				
Potvrzení navrhovaného termínu odběru kontrolních pásek				

Stanovení jiného vhodného termínu odběru kontrolních pásek	
Název celního úřadu, kde budou kontrolní pásky odebrány	
Evidenční kód kontrolní pásky	<input type="checkbox"/> <input type="checkbox"/> <input type="checkbox"/> <input type="checkbox"/> <input type="checkbox"/> <input type="checkbox"/> <input type="checkbox"/> <input type="checkbox"/> <input type="checkbox"/> <input type="checkbox"/>

1) Označte křížkem odpovídající variantu.<sup>44</sup>

## Čl. II

### Přechodné ustanovení

Vzor kontrolní pásky uvedený v příloze č. 1 vyhlášky č. 149/2006 Sb., ve znění účinném přede dnem nabytí účinnosti této vyhlášky, je i ode dne nabytí účinnosti této vyhlášky vzorem kontrolních pásek, jimiž byl označen líh ve spotřebitelském balení uvedený do volného daňového oběhu přede dnem nabytí účinnosti této vyhlášky; to neplatí, byl-li tento líh znovu uveden do volného daňového oběhu počínaje dnem nabytí účinnosti této vyhlášky.

## Čl. III

### Účinnost

Tato vyhláška nabývá účinnosti dnem 26. září 2012.

ministr