

# 1. Ekonomický výkon

Prameny kapitoly 1: ČSÚ, propočty MF ČR.

Tabulka 1.1: HDP reálně – roční  
zřetězené objemy, referenční rok 2000

		2000	2001	2002	2003	2004	2005	2006	2007	2008	2009
								Odhad	Předikce	Výhled	Výhled
<b>Hrubý domácí produkt</b>	<i>m ld. Kč 2000</i>	2189,2	2242,9	2285,5	2367,8	2467,6	2617,6	2772	2911	3058	3213
	<i>předch.r.=100</i>	<b>103,6</b>	<b>102,5</b>	<b>101,9</b>	<b>103,6</b>	<b>104,2</b>	<b>106,1</b>	<b>105,9</b>	<b>105,0</b>	<b>105,0</b>	<b>105,1</b>
<b>Výdaje domácností na spotřebu<sup>1)</sup></b>	<i>m ld. Kč 2000</i>	1149,2	1174,0	1199,7	1271,5	1304,7	1341,5	1397	1460	1518	1579
	<i>předch.r.=100</i>	<b>101,3</b>	<b>102,2</b>	<b>102,2</b>	<b>106,0</b>	<b>102,6</b>	<b>102,8</b>	<b>104,1</b>	<b>104,5</b>	<b>104,0</b>	<b>104,0</b>
<b>Výdaje vládních inst. na spotřebu</b>	<i>m ld. Kč 2000</i>	460,9	477,6	509,6	546,0	528,8	534,0	533	533	532	530
	<i>předch.r.=100</i>	<b>100,7</b>	<b>103,6</b>	<b>106,7</b>	<b>107,1</b>	<b>96,8</b>	<b>101,0</b>	<b>99,8</b>	<b>100,0</b>	<b>99,7</b>	<b>99,7</b>
<b>Hrubá tvorba kapitálu</b>	<i>m ld. Kč 2000</i>	645,1	688,0	720,0	709,6	768,0	780,4	871	936	1006	1080
	<i>předch.r.=100</i>	<b>110,6</b>	<b>106,6</b>	<b>104,6</b>	<b>98,6</b>	<b>108,2</b>	<b>101,6</b>	<b>111,6</b>	<b>107,5</b>	<b>107,5</b>	<b>107,3</b>
<b>- fixní kapitál</b>	<i>m ld. Kč 2000</i>	612,5	652,9	686,1	689,1	721,8	731,2	781	842	909	981
	<i>předch.r.=100</i>	<b>105,1</b>	<b>106,6</b>	<b>105,1</b>	<b>100,4</b>	<b>104,7</b>	<b>101,3</b>	<b>106,8</b>	<b>107,8</b>	<b>107,9</b>	<b>108,0</b>
<b>- změna zásob a ceností</b>	<i>m ld. Kč 2000</i>	32,6	35,2	33,9	20,5	46,2	49,1	90	94	98	99
<b>Vývoz zboží a služeb</b>	<i>m ld. Kč 2000</i>	1387,4	1542,5	1575,2	1688,5	2044,1	2256,9	2567	2845	3167	3536
	<i>předch.r.=100</i>	<b>116,5</b>	<b>111,2</b>	<b>102,1</b>	<b>107,2</b>	<b>121,1</b>	<b>110,4</b>	<b>113,7</b>	<b>110,8</b>	<b>111,3</b>	<b>111,7</b>
<b>Dovoz zboží a služeb</b>	<i>m ld. Kč 2000</i>	1453,5	1639,2	1721,7	1859,1	2196,9	2301,5	2598	2860	3154	3493
	<i>předch.r.=100</i>	<b>116,3</b>	<b>112,8</b>	<b>105,0</b>	<b>108,0</b>	<b>118,2</b>	<b>104,8</b>	<b>112,9</b>	<b>110,1</b>	<b>110,3</b>	<b>110,7</b>
<b>Domácí konečné užití</b>	<i>m ld. Kč 2000</i>	2255,3	2339,6	2429,2	2530,2	2600,6	2654,8	2791	2912	3032	3155
	<i>předch.r.=100</i>	<b>103,6</b>	<b>103,7</b>	<b>103,8</b>	<b>104,2</b>	<b>102,8</b>	<b>102,1</b>	<b>105,1</b>	<b>104,3</b>	<b>104,1</b>	<b>104,1</b>
<b>Metodická diskrepance<sup>2)</sup></b>	<i>m ld. Kč 2000</i>	0,0	0,0	2,6	11,2	19,0	6,4	2	-2	-11	-20
<b>Reálný hrubý domácí důchod</b>	<i>m ld. Kč 2000</i>	2189,2	2279,9	2372,9	2466,3	2577,9	2700,2	2840	2989	3154	3330
	<i>předch.r.=100</i>	<b>101,8</b>	<b>104,1</b>	<b>104,1</b>	<b>103,9</b>	<b>104,5</b>	<b>104,7</b>	<b>105,2</b>	<b>105,2</b>	<b>105,5</b>	<b>105,6</b>
<b>Příspěvky k růstu HDP<sup>3)</sup>:</b>											
<b>- domácí konečné užití</b>	<i>proc.body</i>	<b>3,7</b>	<b>3,9</b>	<b>3,9</b>	<b>4,2</b>	<b>2,8</b>	<b>2,1</b>	<b>5,0</b>	<b>4,3</b>	<b>4,0</b>	<b>3,9</b>
<b>- - konečná spotřeba</b>	<i>proc.body</i>	<b>0,8</b>	<b>1,9</b>	<b>2,6</b>	<b>4,7</b>	<b>0,6</b>	<b>1,7</b>	<b>2,0</b>	<b>2,2</b>	<b>1,9</b>	<b>1,9</b>
<b>- - hrubá tvorba kapitálu</b>	<i>proc.body</i>	<b>2,9</b>	<b>2,0</b>	<b>1,4</b>	<b>-0,4</b>	<b>2,2</b>	<b>0,4</b>	<b>3,0</b>	<b>2,0</b>	<b>2,1</b>	<b>2,0</b>
<b>- saldo zahraničního obchodu</b>	<i>proc.body</i>	<b>0,0</b>	<b>-1,4</b>	<b>-2,0</b>	<b>-0,6</b>	<b>1,4</b>	<b>4,0</b>	<b>0,9</b>	<b>0,8</b>	<b>1,1</b>	<b>1,2</b>

<sup>1)</sup> Spotřeba neziskových institucí je zařazena do spotřeby sektoru domácností.

<sup>2)</sup> Deterministicky určený vliv používání cen a struktury předchozího roku jako základu pro výpočet reálných přírůstků.

<sup>3)</sup> Výpočet na základě cen a struktury předchozího roku, kde jsou příspěvky beze zbytku sčítatelné.

Tabulka 1.2: HDP reálně – čtvrtletní  
zřetězené objemy, referenční rok 2000

		2005				2006			
		Q1	Q2	Q3	Q4	Q1	Q2	Q3	Q4
						Předb.	Předb.	Předb.	Odhad
<b>Hrubý domácí produkt</b>	<i>m ld. Kč 2000</i>	609,8	668,4	664,0	675,4	649,0	708,7	702,6	712
	<i>st.obd.p.r.=100</i>	<b>105,4</b>	<b>106,2</b>	<b>106,0</b>	<b>106,7</b>	<b>106,4</b>	<b>106,0</b>	<b>105,8</b>	<b>105,4</b>
<b>Výdaje domácností na spotřebu</b>	<i>m ld. Kč 2000</i>	311,7	333,0	345,4	351,4	323,9	346,7	359,5	367
	<i>st.obd.p.r.=100</i>	<b>102,1</b>	<b>103,0</b>	<b>103,1</b>	<b>103,0</b>	<b>103,9</b>	<b>104,1</b>	<b>104,1</b>	<b>104,4</b>
<b>Výdaje vládních inst. na spotřebu</b>	<i>m ld. Kč 2000</i>	123,0	134,6	132,8	143,6	126,0	132,1	129,3	146
	<i>st.obd.p.r.=100</i>	<b>98,6</b>	<b>100,8</b>	<b>104,9</b>	<b>99,9</b>	<b>102,4</b>	<b>98,2</b>	<b>97,4</b>	<b>101,5</b>
<b>Hrubá tvorba kapitálu</b>	<i>m ld. Kč 2000</i>	177,3	208,1	199,9	195,0	190,8	241,9	227,2	211
	<i>st.obd.p.r.=100</i>	<b>101,5</b>	<b>100,0</b>	<b>100,5</b>	<b>104,8</b>	<b>107,6</b>	<b>116,2</b>	<b>113,6</b>	<b>108,1</b>
<b>- fixní kapitál</b>	<i>m ld. Kč 2000</i>	165,8	187,7	185,2	192,5	175,9	200,3	198,5	206
	<i>st.obd.p.r.=100</i>	<b>99,2</b>	<b>100,8</b>	<b>101,7</b>	<b>103,2</b>	<b>106,1</b>	<b>106,7</b>	<b>107,2</b>	<b>107,2</b>
<b>- změna zásob a ceností</b>	<i>m ld. Kč 2000</i>	11,5	20,4	14,7	2,5	14,9	41,6	28,7	4
<b>Vývoz zboží a služeb</b>	<i>m ld. Kč 2000</i>	517,3	574,5	561,3	603,8	612,8	636,2	625,5	692
	<i>st.obd.p.r.=100</i>	<b>115,9</b>	<b>106,0</b>	<b>110,6</b>	<b>110,1</b>	<b>118,5</b>	<b>110,7</b>	<b>111,4</b>	<b>114,7</b>
<b>Dovoz zboží a služeb</b>	<i>m ld. Kč 2000</i>	519,4	581,8	576,8	623,6	603,9	646,0	638,0	710
	<i>st.obd.p.r.=100</i>	<b>109,5</b>	<b>99,8</b>	<b>105,9</b>	<b>104,9</b>	<b>116,3</b>	<b>111,0</b>	<b>110,6</b>	<b>113,9</b>
<b>Metodická diskrepance</b>	<i>m ld. Kč 2000</i>	-0,1	0,0	1,2	5,2	-0,5	-2,2	-0,9	6
<b>Reálný hrubý domácí důchod</b>	<i>m ld. Kč 2000</i>	635,3	691,6	681,3	692,1	663,4	724,4	720,9	731
	<i>st.obd.p.r.=100</i>	<b>104,9</b>	<b>104,9</b>	<b>104,4</b>	<b>104,8</b>	<b>104,4</b>	<b>104,7</b>	<b>105,8</b>	<b>105,7</b>

Tabulka 1.3: HDP-užití v běžných cenách - roční

		2000	2001	2002	2003	2004	2005	2006	2007	2008	2009
								<i>Odhad</i>	<i>Předikce</i>	<i>Výhled</i>	<i>Výhled</i>
<b>Hrubý domácí produkt</b>	<i>m ld. Kč</i>	<b>2189,2</b>	<b>2352,2</b>	<b>2464,4</b>	<b>2577,1</b>	<b>2781,1</b>	<b>2970,3</b>	<b>3198</b>	<b>3442</b>	<b>3718</b>	<b>4019</b>
	<i>předch.r.=100</i>	105,2	107,4	104,8	104,6	107,9	106,8	107,7	107,6	108,0	108,1
<b>Výdaje domácností na spotřebu</b>	<i>m ld. Kč</i>	<b>1149,2</b>	<b>1220,3</b>	<b>1262,4</b>	<b>1332,5</b>	<b>1408,8</b>	<b>1473,6</b>	<b>1571</b>	<b>1679</b>	<b>1800</b>	<b>1924</b>
	<i>předch.r.=100</i>	104,4	106,2	103,4	105,6	105,7	104,6	106,6	106,9	107,1	106,9
<b>Výdaje vládních inst. na spotřebu</b>	<i>m ld. Kč</i>	<b>460,9</b>	<b>496,7</b>	<b>549,5</b>	<b>603,2</b>	<b>624,2</b>	<b>663,1</b>	<b>689</b>	<b>714</b>	<b>740</b>	<b>769</b>
	<i>předch.r.=100</i>	104,6	107,8	110,6	109,8	103,5	106,2	103,9	103,6	103,7	103,9
<b>Hrubá tvorba kapitálu</b>	<i>m ld. Kč</i>	<b>645,1</b>	<b>694,0</b>	<b>704,0</b>	<b>700,3</b>	<b>764,0</b>	<b>776,6</b>	<b>878</b>	<b>957</b>	<b>1036</b>	<b>1121</b>
	<i>předch.r.=100</i>	114,4	107,6	101,4	99,5	109,1	101,6	113,0	109,1	108,2	108,2
<b>- fixní kapitál</b>	<i>m ld. Kč</i>	<b>612,5</b>	<b>659,3</b>	<b>677,8</b>	<b>687,5</b>	<b>729,3</b>	<b>740,9</b>	<b>800</b>	<b>870</b>	<b>944</b>	<b>1026</b>
	<i>předch.r.=100</i>	108,9	107,6	102,8	101,4	106,1	101,6	108,0	108,8	108,4	108,8
<b>- změna zásob a ceností</b>	<i>m ld. Kč</i>	<b>32,6</b>	<b>34,8</b>	<b>26,2</b>	<b>12,8</b>	<b>34,7</b>	<b>35,7</b>	<b>78</b>	<b>87</b>	<b>92</b>	<b>94</b>
<b>Saldo zahraničního obchodu</b>	<i>m ld. Kč</i>	<b>-66,1</b>	<b>-58,8</b>	<b>-51,4</b>	<b>-58,8</b>	<b>-16,0</b>	<b>56,9</b>	<b>61</b>	<b>91</b>	<b>143</b>	<b>206</b>
<b>- vývoz zboží a služeb</b>	<i>m ld. Kč</i>	<b>1387,4</b>	<b>1537,2</b>	<b>1484,1</b>	<b>1592,2</b>	<b>1974,9</b>	<b>2130,6</b>	<b>2405</b>	<b>2638</b>	<b>2922</b>	<b>3283</b>
	<i>předch.r.=100</i>	120,2	110,8	96,5	107,3	124,0	107,9	112,9	109,7	110,8	112,3
<b>- dovoz zboží a služeb</b>	<i>m ld. Kč</i>	<b>1453,5</b>	<b>1596,0</b>	<b>1535,5</b>	<b>1651,0</b>	<b>1990,8</b>	<b>2073,7</b>	<b>2344</b>	<b>2546</b>	<b>2779</b>	<b>3077</b>
	<i>předch.r.=100</i>	123,4	109,8	96,2	107,5	120,6	104,2	113,0	108,6	109,1	110,7
<b>Hrubý národní důchod<sup>1)</sup></b>	<i>m ld. Kč</i>	<b>2139,7</b>	<b>2273,2</b>	<b>2352,1</b>	<b>2466,1</b>	<b>2621,9</b>	<b>2838,5</b>	<b>2999</b>	<b>3215</b>	<b>3469</b>	<b>3747</b>
	<i>předch.r.=100</i>	105,3	106,2	103,5	104,8	106,3	108,3	105,7	107,2	107,9	108,0
<b>Saldo prvotních důchodů<sup>2)</sup></b>	<i>m ld. Kč</i>	<b>-49,5</b>	<b>-79,0</b>	<b>-112,3</b>	<b>-111,0</b>	<b>-159,2</b>	<b>-131,8</b>	<b>-199</b>	<b>-227</b>	<b>-250</b>	<b>-272</b>

<sup>1)</sup> Hrubý národní důchod je součtem HDP a salda čistých prvotních důchodů se zahraničím. Představuje úhrn prvotních příjmových důchodů rezidentů (náhrady zaměstnancům, čisté daně na výrobu a dovoz, důchody z vlastnictví, hrubý provozní přebytek a smíšený důchod).

<sup>2)</sup> Saldo čistých prvotních důchodů rezidentů ve vztahu k zahraničí je součtem rozdílu přijatých a vyplacených mezd a důchodů z vlastnictví (úroků, dividend a reinvestovaných zisků z aktiv vlastněných nerezidenty). Věcně odpovídá bilanci výnosů platební bilance.

Tabulka 1.4: HDP-užití v běžných cenách – čtvrtletní

		2005				2006			
		Q1	Q2	Q3	Q4	Q1	Q2	Q3	Q4
						<i>Předb.</i>	<i>Předb.</i>	<i>Předb.</i>	<i>Odhad</i>
<b>Hrubý domácí produkt</b>	<i>m ld. Kč</i>	<b>689,4</b>	<b>756,8</b>	<b>750,2</b>	<b>773,9</b>	<b>737,7</b>	<b>812,4</b>	<b>813,1</b>	<b>835</b>
	<i>st.obd.p.r.=100</i>	107,1	106,6	106,3	107,3	107,0	107,4	108,4	107,9
<b>Výdaje domácností na spotřebu</b>	<i>m ld. Kč</i>	<b>339,7</b>	<b>364,4</b>	<b>381,2</b>	<b>388,4</b>	<b>362,5</b>	<b>389,6</b>	<b>407,5</b>	<b>411</b>
	<i>st.obd.p.r.=100</i>	103,4	104,5	104,9	105,4	106,7	106,9	106,9	105,9
<b>Výdaje vládních inst. na spotřebu</b>	<i>m ld. Kč</i>	<b>147,6</b>	<b>165,4</b>	<b>163,4</b>	<b>186,6</b>	<b>157,1</b>	<b>169,2</b>	<b>165,5</b>	<b>197</b>
	<i>st.obd.p.r.=100</i>	105,8	105,7	110,8	103,3	106,4	102,3	101,3	105,6
<b>Hrubá tvorba kapitálu</b>	<i>m ld. Kč</i>	<b>175,4</b>	<b>206,6</b>	<b>199,4</b>	<b>195,3</b>	<b>190,6</b>	<b>242,4</b>	<b>228,7</b>	<b>216</b>
	<i>st.obd.p.r.=100</i>	101,6	99,3	99,2	107,0	108,7	117,3	114,7	110,6
<b>- fixní kapitál</b>	<i>m ld. Kč</i>	<b>166,9</b>	<b>189,9</b>	<b>188,1</b>	<b>196,0</b>	<b>179,0</b>	<b>204,8</b>	<b>203,8</b>	<b>212</b>
	<i>st.obd.p.r.=100</i>	99,7	100,8	101,9	103,7	107,3	107,9	108,3	108,4
<b>- změna zásob a ceností</b>	<i>m ld. Kč</i>	<b>8,5</b>	<b>16,7</b>	<b>11,3</b>	<b>-0,8</b>	<b>11,5</b>	<b>37,5</b>	<b>24,9</b>	<b>4</b>
<b>Saldo zahraničního obchodu</b>	<i>m ld. Kč</i>	<b>26,6</b>	<b>20,4</b>	<b>6,2</b>	<b>3,7</b>	<b>27,5</b>	<b>11,2</b>	<b>11,3</b>	<b>11</b>
<b>- vývoz zboží a služeb</b>	<i>m ld. Kč</i>	<b>489,9</b>	<b>545,0</b>	<b>528,8</b>	<b>566,9</b>	<b>570,8</b>	<b>593,5</b>	<b>586,7</b>	<b>654</b>
	<i>st.obd.p.r.=100</i>	113,9	103,7	107,5	107,5	116,5	108,9	110,9	115,3
<b>- dovoz zboží a služeb</b>	<i>m ld. Kč</i>	<b>463,3</b>	<b>524,6</b>	<b>522,6</b>	<b>563,3</b>	<b>543,3</b>	<b>582,3</b>	<b>575,3</b>	<b>643</b>
	<i>st.obd.p.r.=100</i>	108,4	99,3	105,0	104,8	117,3	111,0	110,1	114,1

Graf 1.1: Hrubý domácí produkt  
meziroční indexy růstu, *sopr=100*

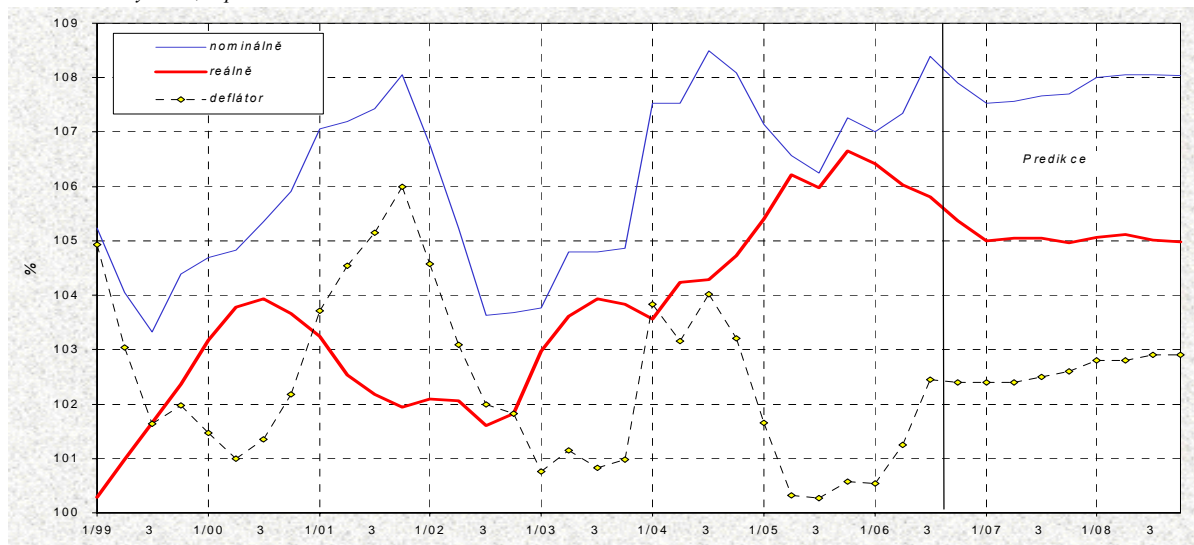

Graf 1.2: Hrubý domácí produkt – příspěvky k růstu  
rozklad meziročního růstu

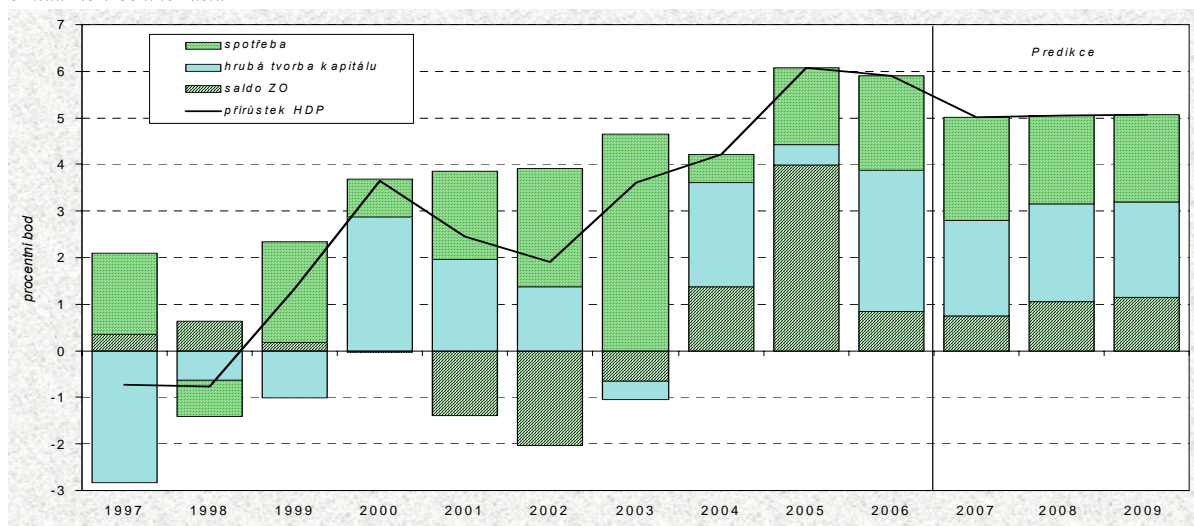

Graf 1.3: **Spotřeba domácností (včetně neziskových institucí)**  
meziroční indexy růstu, *sopr=100 %*

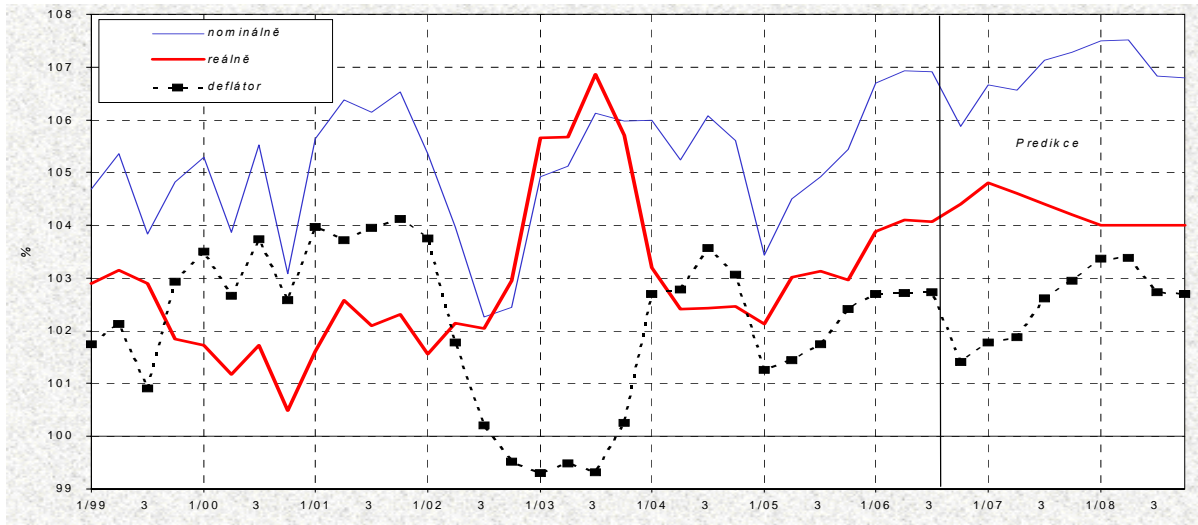

Graf 1.4: **Hrubá tvorba fixního kapitálu**  
meziroční indexy růstu, *sopr=100*

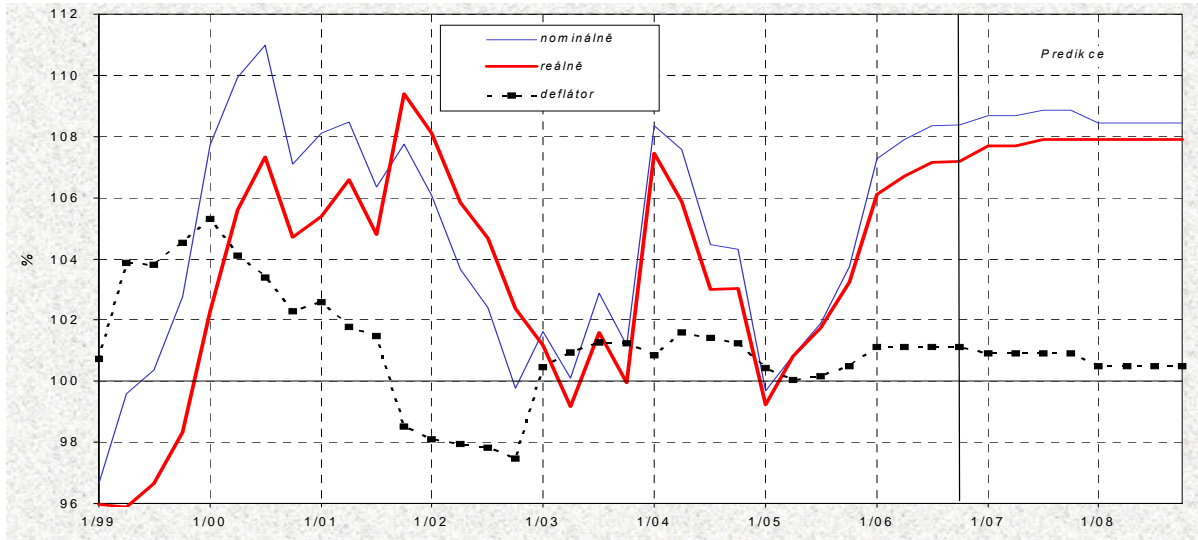

Graf 1.5: **Podíl vývozu a dovozu zboží a služeb na HDP (v b.c.)**  
z ročních klouzavých úhrnů

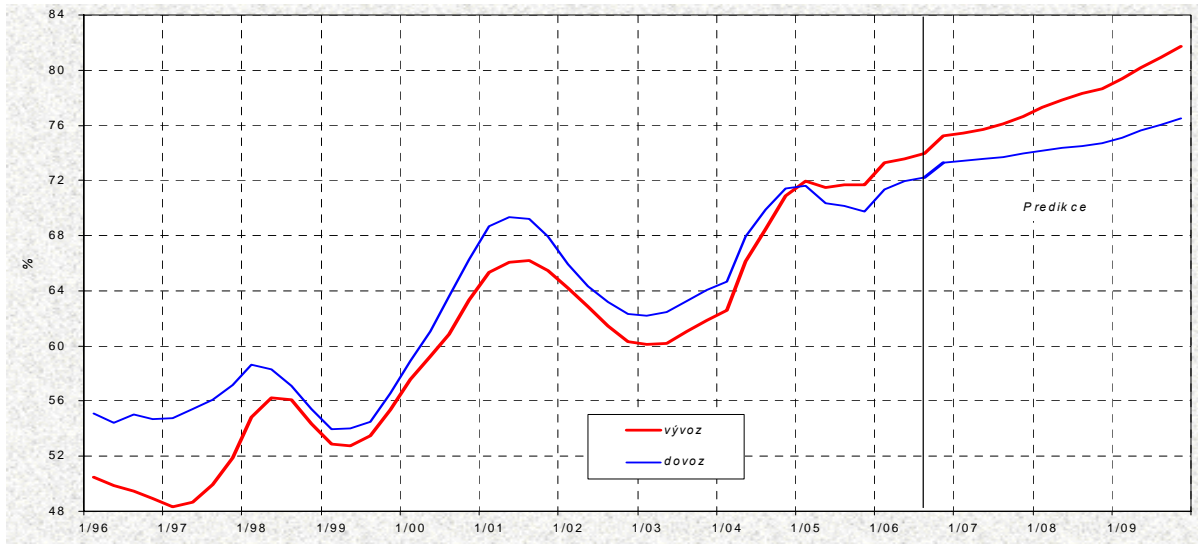

Tabulka 1.5: HDP - důchodová struktura – roční

		1999	2000	2001	2002	2003	2004	2005	2006	2007	2008
									<i>Odhad</i>	<i>Předikce</i>	<i>Výhled</i>
<b>HDP</b>	<i>mld. Kč</i>	<b>2080,8</b>	<b>2189,2</b>	<b>2352,2</b>	<b>2464,4</b>	<b>2577,1</b>	<b>2781,1</b>	<b>2970,3</b>	<b>3198</b>	<b>3442</b>	<b>3718</b>
	<i>předch.r.=100</i>	104,2	105,2	107,4	104,8	104,6	107,9	106,8	107,7	107,6	108,0
<b>Saldo daní a dotací</b>	<i>mld. Kč</i>	<b>179,2</b>	<b>186,9</b>	<b>192,6</b>	<b>211,5</b>	<b>218,7</b>	<b>270,1</b>	<b>284,2</b>	<b>302</b>	<b>321</b>	<b>346</b>
	<i>předch.r.=100</i>	111,3	104,3	103,0	109,8	103,4	123,5	105,2	106,1	106,4	107,8
<b>- Daně z výroby a dovozu</b>	<i>mld. Kč</i>	<b>240,3</b>	<b>247,9</b>	<b>258,0</b>	<b>268,0</b>	<b>286,9</b>	<b>334,3</b>	<b>356,2</b>	<b>378</b>	<b>402</b>	<b>431</b>
	<i>předch.r.=100</i>	109,8	103,2	104,1	103,9	107,1	116,5	106,6	106,0	106,3	107,4
<b>- Dotace na výrobu</b>	<i>mld. Kč</i>	<b>61,1</b>	<b>61,0</b>	<b>65,4</b>	<b>56,6</b>	<b>68,2</b>	<b>64,2</b>	<b>72,1</b>	<b>76</b>	<b>81</b>	<b>86</b>
	<i>předch.r.=100</i>	105,5	99,8	107,3	86,5	120,6	94,1	112,3	105,7	106,0	106,0
<b>Náhrady zaměstnancům domáci</b>	<i>mld. Kč</i>	<b>868,6</b>	<b>917,9</b>	<b>994,7</b>	<b>1064,4</b>	<b>1129,0</b>	<b>1202,9</b>	<b>1282,4</b>	<b>1378</b>	<b>1479</b>	<b>1584</b>
	<i>předch.r.=100</i>	103,4	105,7	108,4	107,0	106,1	106,5	106,6	107,4	107,3	107,1
<b>- Mzdy a platy domáci</b>	<i>mld. Kč</i>	<b>659,9</b>	<b>693,6</b>	<b>754,8</b>	<b>804,8</b>	<b>853,3</b>	<b>908,0</b>	<b>968,2</b>	<b>1039</b>	<b>1115</b>	<b>1197</b>
	<i>předch.r.=100</i>	103,2	105,1	108,8	106,6	106,0	106,4	106,6	107,4	107,3	107,3
<b>- Příspěvky na SZ placené zaměstnavatelem</b>	<i>mld. Kč</i>	<b>208,7</b>	<b>224,4</b>	<b>239,8</b>	<b>259,6</b>	<b>275,6</b>	<b>294,9</b>	<b>314,3</b>	<b>339</b>	<b>364</b>	<b>387</b>
	<i>předch.r.=100</i>	103,7	107,5	106,9	108,3	106,2	107,0	106,6	107,7	107,4	106,5
<b>Hrubý provozní přebytek</b>	<i>mld. Kč</i>	<b>1033,0</b>	<b>1084,3</b>	<b>1164,9</b>	<b>1188,6</b>	<b>1229,4</b>	<b>1308,1</b>	<b>1403,7</b>	<b>1519</b>	<b>1642</b>	<b>1789</b>
	<i>předch.r.=100</i>	103,8	105,0	107,4	102,0	103,4	106,4	107,3	108,2	108,1	108,9
<b>- Spotřeba fixního kapitálu</b>	<i>mld. Kč</i>	<b>421,9</b>	<b>451,5</b>	<b>477,4</b>	<b>491,6</b>	<b>508,7</b>	<b>537,2</b>	<b>554,3</b>	<b>585</b>	<b>619</b>	<b>654</b>
	<i>předch.r.=100</i>	106,4	107,0	105,8	103,0	103,5	105,6	103,2	105,6	105,7	105,7
<b>- Čistý provozní přebytek</b>	<i>mld. Kč</i>	<b>611,2</b>	<b>632,9</b>	<b>687,5</b>	<b>697,0</b>	<b>720,7</b>	<b>770,9</b>	<b>849,4</b>	<b>933</b>	<b>1023</b>	<b>1135</b>
	<i>předch.r.=100</i>	102,1	103,6	108,6	101,4	103,4	107,0	110,2	109,9	109,6	110,9

Tabulka 1.6: HDP - důchodová struktura – čtvrtletní

		2005				2006			
		Q1	Q2	Q3	Q4	Q1	Q2	Q3	Q4
						<i>Předb.</i>	<i>Předb.</i>	<i>Předb.</i>	<i>Odhad</i>
<b>HDP</b>	<i>mld. Kč</i>	<b>689,4</b>	<b>756,8</b>	<b>750,2</b>	<b>773,9</b>	<b>737,7</b>	<b>812,4</b>	<b>813,1</b>	<b>835</b>
	<i>předch.r.=100</i>	107,1	106,6	106,3	107,3	107,0	107,4	108,4	107,9
<b>Saldo daní a dotací</b>	<i>mld. Kč</i>	<b>66,2</b>	<b>72,7</b>	<b>78,3</b>	<b>67,0</b>	<b>70,1</b>	<b>77,1</b>	<b>83,5</b>	<b>71</b>
	<i>předch.r.=100</i>	109,9	107,4	111,5	93,0	105,9	106,0	106,7	105,9
<b>Náhrady zaměstnancům domáci</b>	<i>mld. Kč</i>	<b>297,2</b>	<b>315,5</b>	<b>318,3</b>	<b>351,4</b>	<b>319,3</b>	<b>340,3</b>	<b>340,8</b>	<b>378</b>
	<i>předch.r.=100</i>	106,0	107,1	107,3	106,1	107,4	107,9	107,0	107,4
<b>- Mzdy a platy domáci</b>	<i>mld. Kč</i>	<b>224,5</b>	<b>238,4</b>	<b>240,1</b>	<b>265,2</b>	<b>241,3</b>	<b>256,4</b>	<b>256,8</b>	<b>285</b>
	<i>předch.r.=100</i>	106,2	107,1	107,1	106,2	107,5	107,5	107,0	107,4
<b>- Příspěvky na SZ placené zaměstnavatelem</b>	<i>mld. Kč</i>	<b>72,8</b>	<b>77,1</b>	<b>78,2</b>	<b>86,2</b>	<b>78,0</b>	<b>83,9</b>	<b>83,9</b>	<b>93</b>
	<i>předch.r.=100</i>	105,3	107,0	108,0	106,0	107,2	108,8	107,3	107,6
<b>Hrubý provozní přebytek</b>	<i>mld. Kč</i>	<b>326,0</b>	<b>368,6</b>	<b>353,6</b>	<b>355,5</b>	<b>348,3</b>	<b>395,1</b>	<b>388,9</b>	<b>386</b>
	<i>předch.r.=100</i>	107,7	106,0	104,3	111,7	106,8	107,2	110,0	108,7

Graf 1.6: HDP - důchodová struktura

z ročních klouzavých úhrňů

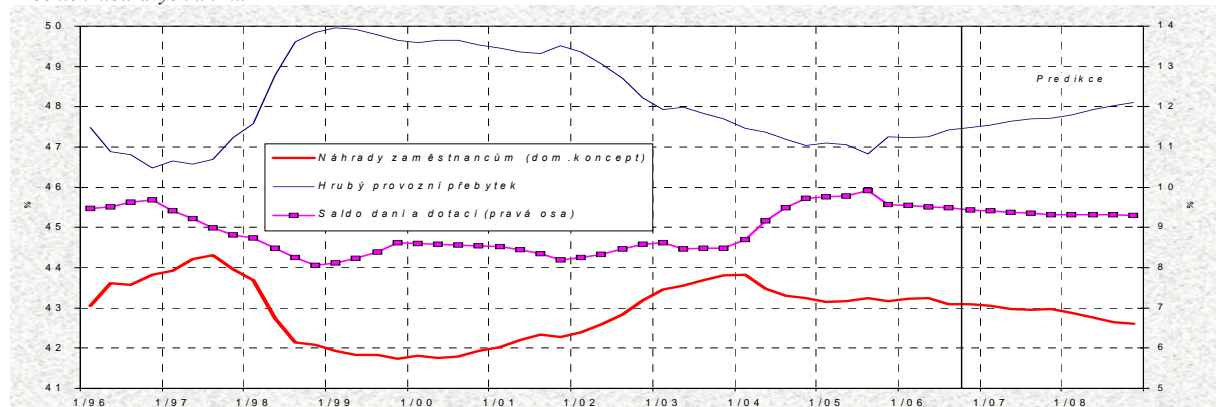

## 2. Ceny zboží a služeb

Prameny kapitoly 2: ČSÚ, propočty MF ČR.

Tabulka 2.1: Ceny zboží a služeb – roční

		1999	2000	2001	2002	2003	2004	2005	2006	2007	2008
									<i>Odhad</i>	<i>Predikce</i>	<i>Výhled</i>
<b>Spotřebitelské ceny</b>											
<b>průměr roku</b>	<i>průměr 2000=100</i>	96,2	100,0	104,7	106,6	106,7	109,7	111,7	114,5	117,3	120,9
<b>- průměrná míra inflace</b>	<i>růst v %</i>	<b>2,1</b>	<b>3,9</b>	<b>4,7</b>	<b>1,8</b>	<b>0,1</b>	<b>2,8</b>	<b>1,9</b>	<b>2,5</b>	<b>2,4</b>	<b>3,0</b>
<b>koncem roku</b>	<i>průměr 2000=100</i>	97,3	101,2	105,3	105,9	107,0	110,0	112,4	114,4	117,9	121,1
<b>- zvýšení cen v průběhu roku</b>	<i>růst v %</i>	<b>2,5</b>	<b>4,0</b>	<b>4,1</b>	<b>0,6</b>	<b>1,0</b>	<b>2,8</b>	<b>2,2</b>	<b>1,7</b>	<b>3,1</b>	<b>2,7</b>
<b>- z toho příspevek administrativních<sup>1)</sup> opatření</b>	<i>proc. body</i>	<b>1,4</b>	<b>1,8</b>	<b>2,3</b>	<b>0,7</b>	<b>0,3</b>	<b>1,7</b>	<b>1,9</b>	<b>0,8</b>	<b>1,9</b>	<b>1,6</b>
<b>HICP<sup>2)</sup></b>	<i>průměr 2005=100</i>	87,1	90,6	94,7	96,1	96,0	98,4	100,0	102,1	104,1	107,0
	<i>růst v %</i>	<b>1,8</b>	<b>3,9</b>	<b>4,5</b>	<b>1,4</b>	<b>-0,1</b>	<b>2,6</b>	<b>1,6</b>	<b>2,1</b>	<b>2,0</b>	<b>2,7</b>
<b>Ceny průmyslových výrobců</b>											
<b>průměr roku</b>	<i>průměr 2000=100</i>	95,3	100,0	102,8	102,3	101,9	107,7	110,9	112,7	114,9	116,7
	<i>předch.r.=100</i>	<b>101,0</b>	<b>104,9</b>	<b>102,9</b>	<b>99,5</b>	<b>99,7</b>	<b>105,7</b>	<b>103,0</b>	<b>101,6</b>	<b>102,0</b>	<b>101,6</b>
<b>Deflátoři</b>											
<b>HDP</b>	<i>průměr 2000=100</i>	98,5	100,0	104,9	107,8	108,8	112,7	113,5	115,4	118,2	121,6
	<i>předch.r.=100</i>	<b>102,8</b>	<b>101,5</b>	<b>104,9</b>	<b>102,8</b>	<b>100,9</b>	<b>103,5</b>	<b>100,7</b>	<b>101,7</b>	<b>102,5</b>	<b>102,9</b>
<b>Domácí konečné užití</b>	<i>průměr 2000=100</i>	96,7	100,0	103,1	103,6	104,2	107,6	109,7	112,4	115,0	117,9
	<i>předch.r.=100</i>	<b>103,1</b>	<b>103,4</b>	<b>103,1</b>	<b>100,5</b>	<b>100,6</b>	<b>103,2</b>	<b>102,0</b>	<b>102,4</b>	<b>102,3</b>	<b>102,5</b>
<b>Spotřeba domácností (vč. NZI)</b>	<i>průměr 2000=100</i>	97,0	100,0	103,9	105,2	104,8	108,0	109,9	112,5	115,1	118,6
	<i>předch.r.=100</i>	<b>101,9</b>	<b>103,1</b>	<b>103,9</b>	<b>101,2</b>	<b>99,6</b>	<b>103,0</b>	<b>101,7</b>	<b>102,4</b>	<b>102,3</b>	<b>103,0</b>
<b>Spotřeba vlády</b>	<i>průměr 2000=100</i>	96,2	100,0	104,0	107,8	110,5	118,0	124,2	129,2	133,9	139,2
	<i>předch.r.=100</i>	<b>106,3</b>	<b>103,9</b>	<b>104,0</b>	<b>103,7</b>	<b>102,4</b>	<b>106,9</b>	<b>105,2</b>	<b>104,1</b>	<b>103,6</b>	<b>104,0</b>
<b>Tvorba fixního kapitálu</b>	<i>průměr 2000=100</i>	96,4	100,0	101,0	98,8	99,8	101,0	101,3	102,4	103,4	103,9
	<i>předch.r.=100</i>	<b>103,3</b>	<b>103,7</b>	<b>101,0</b>	<b>97,8</b>	<b>101,0</b>	<b>101,3</b>	<b>100,3</b>	<b>101,1</b>	<b>100,9</b>	<b>100,5</b>
<b>Vývoz zboží a služeb</b>	<i>průměr 2000=100</i>	96,9	100,0	99,7	94,2	94,3	96,6	94,4	93,7	92,7	92,3
	<i>předch.r.=100</i>	<b>101,1</b>	<b>103,2</b>	<b>99,7</b>	<b>94,5</b>	<b>100,1</b>	<b>102,5</b>	<b>97,7</b>	<b>99,2</b>	<b>99,0</b>	<b>99,6</b>
<b>Dovoz zboží a služeb</b>	<i>průměr 2000=100</i>	94,2	100,0	97,4	89,2	88,8	90,6	90,1	90,2	89,0	88,1
	<i>předch.r.=100</i>	<b>101,7</b>	<b>106,1</b>	<b>97,4</b>	<b>91,6</b>	<b>99,6</b>	<b>102,0</b>	<b>99,4</b>	<b>100,1</b>	<b>98,7</b>	<b>99,0</b>
<b>Směnné relace</b>	<i>průměr 2000=100</i>	102,9	100,0	102,4	105,6	106,2	106,6	104,8	103,8	104,1	104,7
	<i>předch.r.=100</i>	<b>99,5</b>	<b>97,2</b>	<b>102,4</b>	<b>103,2</b>	<b>100,5</b>	<b>100,4</b>	<b>98,3</b>	<b>99,1</b>	<b>100,3</b>	<b>100,6</b>

<sup>1)</sup> Změna regulovaných maximálních nebo věcně usměrňovaných cen a nepřímých daní.

<sup>2)</sup> HICP – harmonizovaný index spotřebitelských cen. Slouží mimo jiné k posouzení cenové stability podle Maastrichtských kritérií.

Tabulka 2.2: Ceny zboží a služeb – čtvrtletní průměr období

		2005				2006			
		Q1	Q2	Q3	Q4	Q1	Q2	Q3	Q4
									<i>Odhad</i>
<b>Spotřebitelské ceny</b>	<i>průměr 2000=100</i>	110,9	111,3	112,0	112,6	114,0	114,6	115,3	114,3
	<i>st.obd.p.r.=100</i>	<b>101,6</b>	<b>101,6</b>	<b>101,9</b>	<b>102,4</b>	<b>102,8</b>	<b>102,9</b>	<b>102,9</b>	<b>101,5</b>
<b>HICP</b>	<i>průměr 2005=100</i>	99,2	99,7	100,4	100,8	101,6	102,1	102,8	101,9
	<i>st.obd.p.r.=100</i>	<b>101,4</b>	<b>101,2</b>	<b>101,6</b>	<b>102,2</b>	<b>102,4</b>	<b>102,5</b>	<b>102,4</b>	<b>101,0</b>
<b>Ceny průmyslových výrobců</b>	<i>průměr 2000=100</i>	111,2	110,9	110,7	110,9	111,6	112,4	113,4	113,3
	<i>st.obd.p.r.=100</i>	<b>106,9</b>	<b>104,1</b>	<b>101,3</b>	<b>100,0</b>	<b>100,3</b>	<b>101,3</b>	<b>102,5</b>	<b>102,2</b>
<b>Deflátoři</b>	<i>průměr 2000=100</i>	113,1	113,2	113,0	114,6	113,7	114,6	115,7	117,3
	<i>st.obd.p.r.=100</i>	<b>101,7</b>	<b>100,3</b>	<b>100,3</b>	<b>100,6</b>	<b>100,5</b>	<b>101,3</b>	<b>102,4</b>	<b>102,4</b>
<b>Deflátoři domácího konečného užití</b>	<i>průměr 2000=100</i>	108,3	109,2	109,8	111,5	111,0	111,9	112,6	114,0
	<i>st.obd.p.r.=100</i>	<b>102,2</b>	<b>101,6</b>	<b>101,8</b>	<b>102,4</b>	<b>102,5</b>	<b>102,5</b>	<b>102,5</b>	<b>102,2</b>



Graf 2.1: Spotřebitelské ceny

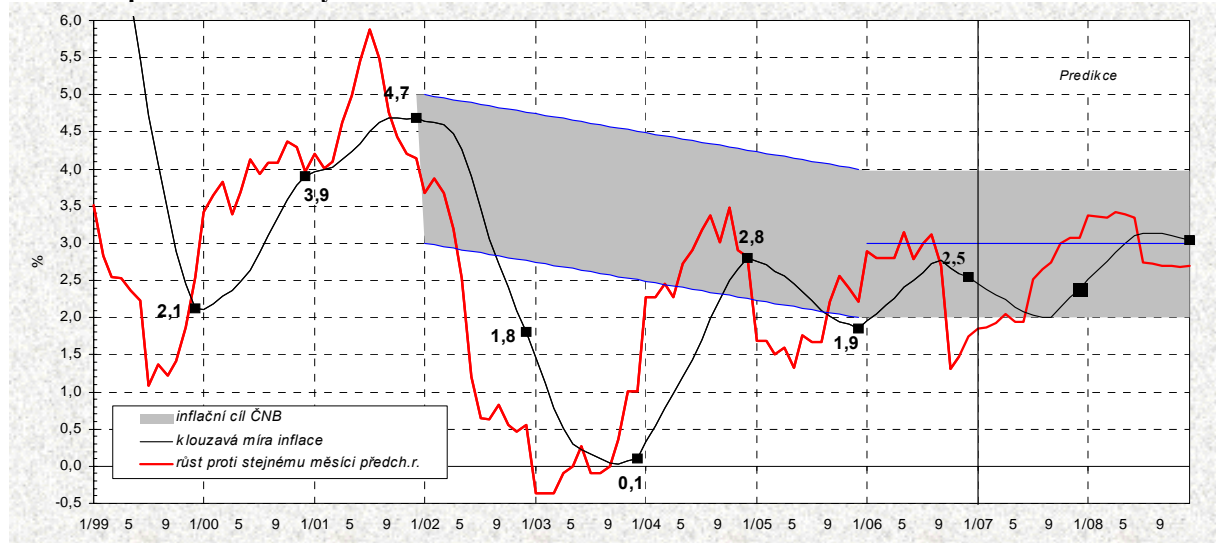

Graf 2.2: Spotřebitelské ceny  
rozklad meziročního růstu spotřebitelských cen

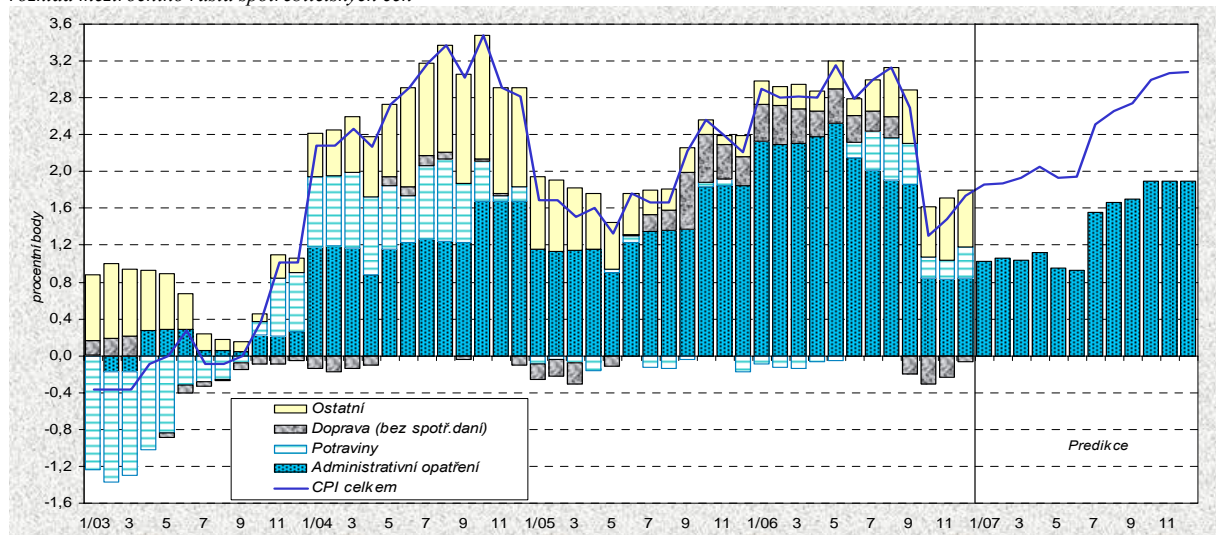

Graf 2.3: HICP a Maastrichtské kritérium inflace  
klouzavá míra inflace z HICP

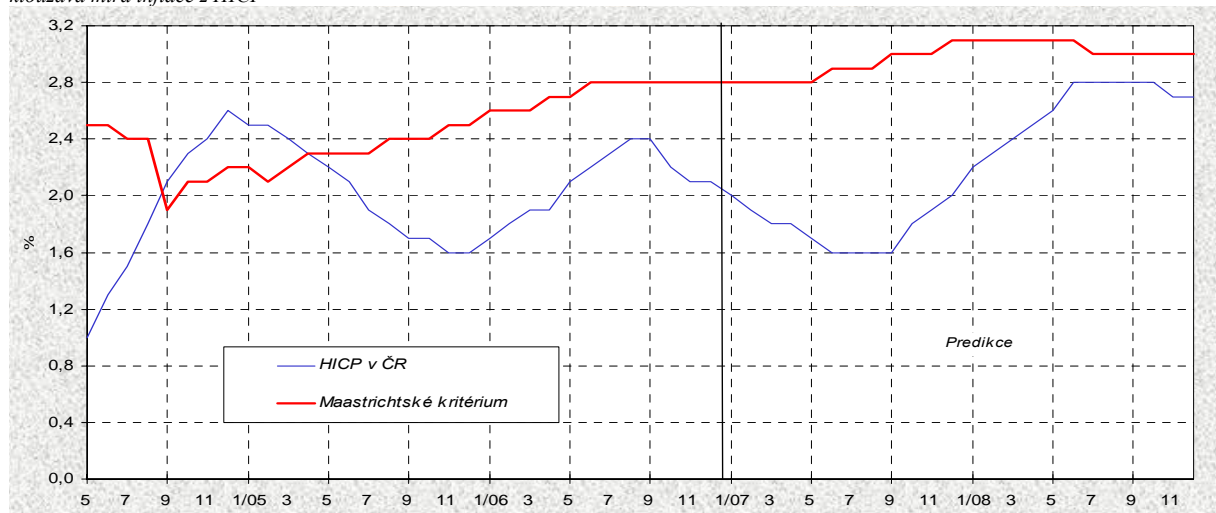

Graf 2.4: Cenové okruhy  
meziroční růsty cen

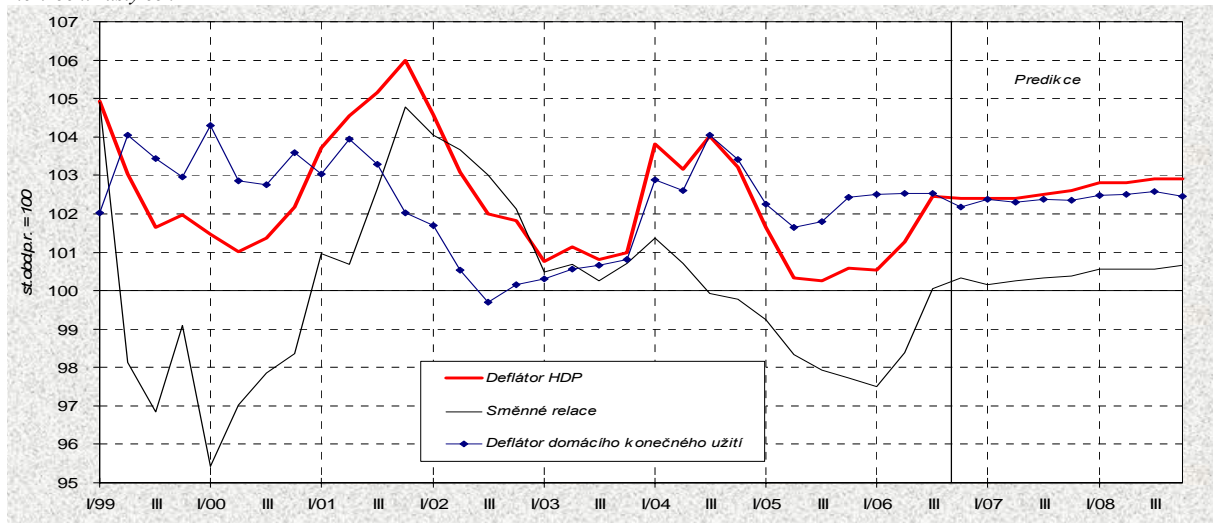

Graf 2.5: Deflátor HDP  
meziroční indexy deflátoru domácího konečného užití a směnných relací

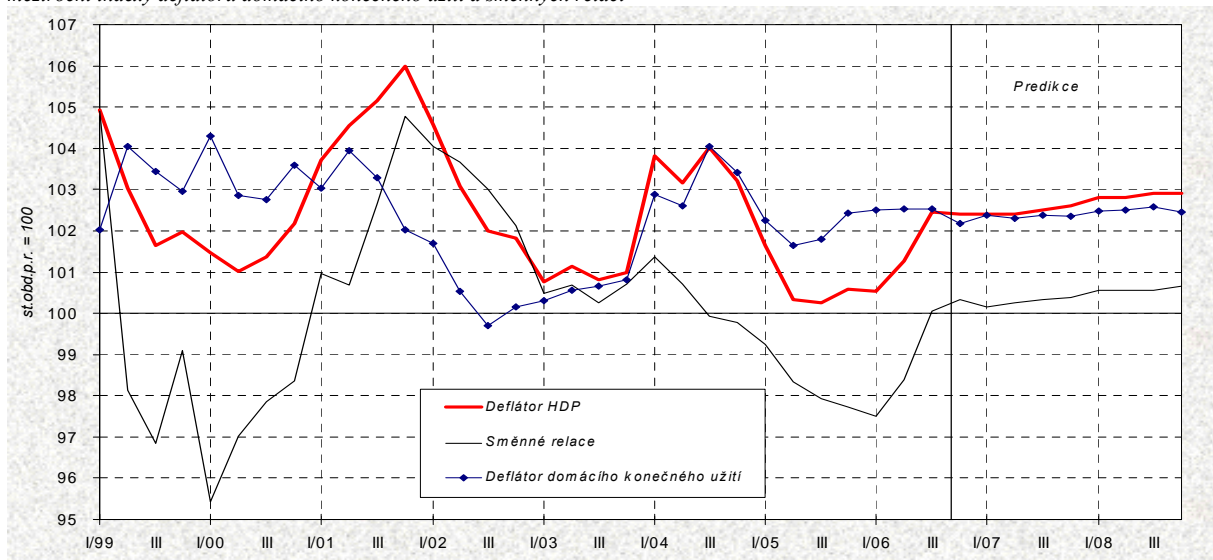

Graf 2.6: Směnné relace

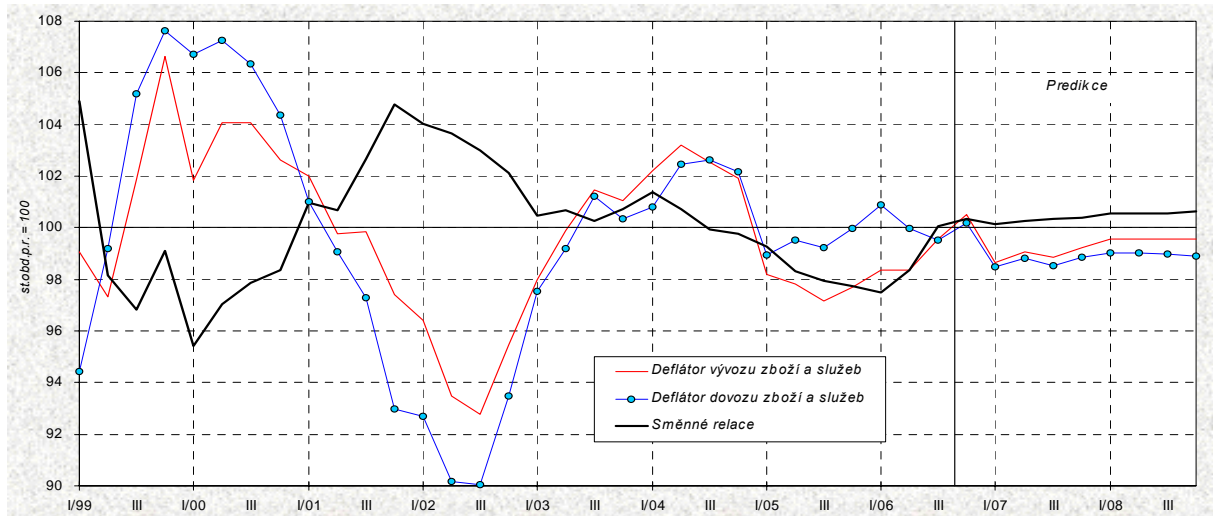



### 3. Trh práce a domácnosti

Prameny kapitoly 3: ČSÚ, MPSV ČR, propočty MF ČR.

Tabulka 3.1: Zaměstnanost a nezaměstnanost – roční

		1999	2000	2001	2002	2003	2004	2005	2006	2007	2008
									Odhad	Predikce	Výhled
<b>Výběrové šetření pracovních sil - ČSÚ:</b>											
Zaměstnanost <sup>1)</sup>	průměr v tis. osob	.	.	4728	4765	4733	4707	4764	4827	4882	4908
	předch.r.=100	97,9	99,3	100,4	(100,8)	99,3	99,4	101,2	101,3	101,2	100,5
- zaměstnanci <sup>2)</sup>	průměr v tis. osob	.	.	4014	4002	3922	3914	4001	4045	4079	4093
	předch.r.=100	97,1	98,6	100,2	(99,7)	98,0	99,8	102,2	101,1	100,8	100,3
- podnikatelé <sup>3)</sup>	průměr v tis. osob	.	.	714	763	811	792	763	781	803	815
	předch.r.=100	103,3	103,4	100,8	(106,8)	106,4	97,6	96,3	102,4	102,8	101,5
Makroekon. produktivita práce <sup>4)</sup>	předch.r.=100	103,5	104,4	102,1	(101,1)	104,3	104,8	104,8	104,5	103,8	104,5
Nezaměstnanost	průměr v tis. osob	.	.	421	374	399	424	410	376	349	344
Míra nezaměstnanosti	průměr v %	8,7	8,8	8,1	7,3	7,8	8,3	7,9	7,2	6,7	6,5
Pracovní síla	průměr v tis. osob	.	.	5149	5139	5132	5131	5174	5203	5231	5252
	předch.r.=100	100,3	99,4	99,7	99,8	99,9	100,0	100,8	100,6	100,5	100,4
Počet obyvatel ve věku 15 - 64 let	průměr v tis. osob	.	.	7165	7183	7214	7247	7270	7303	7324	7327
	předch.r.=100	100,4	100,4	100,4	100,3	100,4	100,4	100,3	100,4	100,3	100,0
Míra zaměstnanosti <sup>5)</sup>	průměr v %	66,7	66,0	66,0	66,3	65,6	64,9	65,5	66,1	66,7	67,0
Míra participace <sup>6)</sup>	průměr v %	73,1	72,4	71,9	71,5	71,1	70,8	71,2	71,2	71,4	71,7
<b>Registrovaná nezaměstnanost - MPSV:</b>											
Počet nezaměstnaných	průměr v tis. osob	443,2	470,0	443,8	477,5	521,6	537,4	514,3	474,8	432	422
Míra nezaměstnanosti <sup>7)</sup>	průměr v %	8,54	9,02	8,54	9,16	9,90	10,24	9,79	.	.	.
	průměr v %	.	.	.	.	.	9,2	8,97	8,13	7,4	7,1

U ukazatelů Výběrového šetření pracovních sil nejsou data za rok 2001 srovnatelná s následujícími roky vlivem harmonizace dotazníku se standardem Eurostatu. Rozdíly mezi nezaměstnaností podle VŠPS a podle registrace na úřadech práce vyplývají jednak z odlišné definice obou ukazatelů a jednak ze způsobu šetření VŠPS, který pravděpodobně systémově snižuje vykazovaný počet nezaměstnaných (pořadí otázek v dotazníku, struktura non-response).

<sup>1)</sup> Zaměstnaní s jediným nebo hlavním zaměstnáním podle Výběrového šetření pracovních sil (VŠPS).

<sup>2)</sup> Včetně členů produkčních družstev.

<sup>3)</sup> Včetně pomáhajících rodinných příslušníků.

<sup>4)</sup> Reálný hrubý domácí produkt připadající na 1 zaměstnaného.

<sup>5)</sup> Podíl zaměstnaných na populaci ve věkové skupině 15-64 let.

<sup>6)</sup> Podíl pracovní síly na populaci ve věkové skupině 15-64 let.

<sup>7)</sup> V prvním řádku podle „staré“ metodiky, ve druhém řádku podle „nové“ metodiky.

Tabulka 3.2: Zaměstnanost a nezaměstnanost – čtvrtletní

		2005				2006			
		Q1	Q2	Q3	Q4	Q1	Q2	Q3	Q4
									Odhad
<b>Výběrové šetření pracovních sil - ČSÚ:</b>									
Zaměstnanost	průměr v tis. osob	4704	4751	4797	4804	4785	4826	4839	4856
	st.obd.p.r.=100	100,6	101,1	101,7	101,5	101,7	101,6	100,9	101,1
- zaměstnanci	průměr v tis. osob	3937	3982	4039	4045	4025	4045	4051	4061
	st.obd.p.r.=100	101,7	101,9	102,9	102,3	102,2	101,6	100,3	100,4
- podnikatelé	průměr v tis. osob	767	769	758	759	760	781	789	795
	st.obd.p.r.=100	95,2	96,9	95,9	97,4	99,1	101,6	104,0	104,7
Nezaměstnanost	průměr v tis. osob	429	402	405	405	414	367	365	359
Míra nezaměstnanosti	průměr v %	8,4	7,8	7,8	7,8	8,0	7,1	7,0	6,9
Pracovní síla	průměr v tis. osob	5134	5153	5202	5208	5199	5193	5204	5214
	st.obd.p.r.=100	100,3	100,6	101,2	101,2	101,3	100,8	100,0	100,1
<b>Registrovaná nezaměstnanost - MPSV:</b>									
Počet nezaměstnaných	průměr v tis. osob	552,6	507,4	500,7	496,5	524,0	477,4	456,5	441,2
Míra nezaměstnanosti	průměr v %	9,63	8,84	8,81	8,58	9,02	8,16	7,87	7,48

**Graf 3.1: Míra participace a míra zaměstnanosti**  
podíl pracovní síly a zaměstnanosti na počtu obyvatel ve věkové skupině 15-64 let

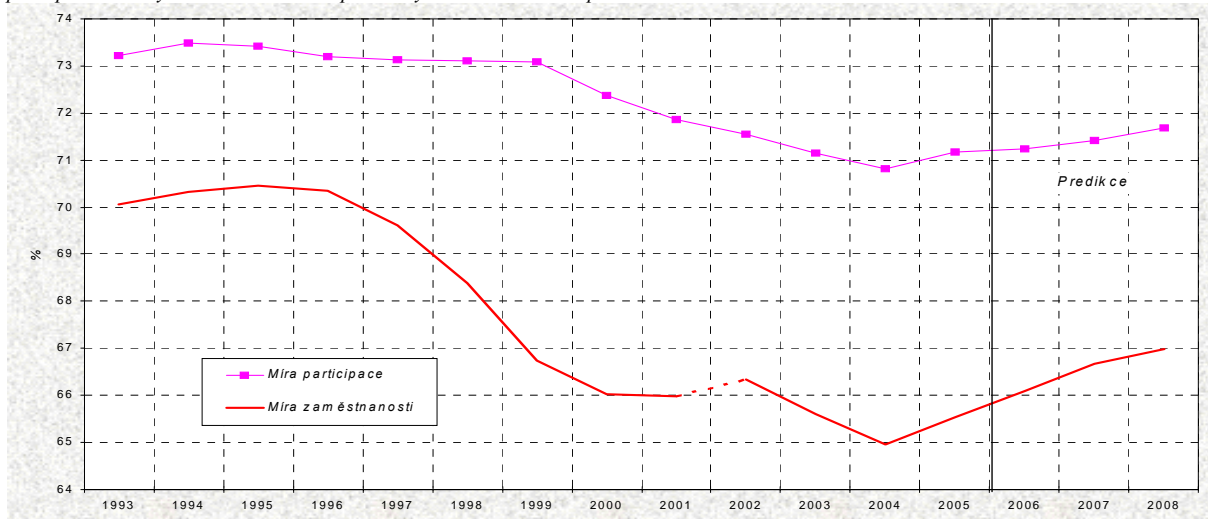

Časová řada míry zaměstnanosti mezi roky 2001 a 2002 není metodicky konzistentní. Bližší viz pozn. u tab. 3.1.

**Graf 3.2: Nezaměstnanost**  
čtvrtletní průměry

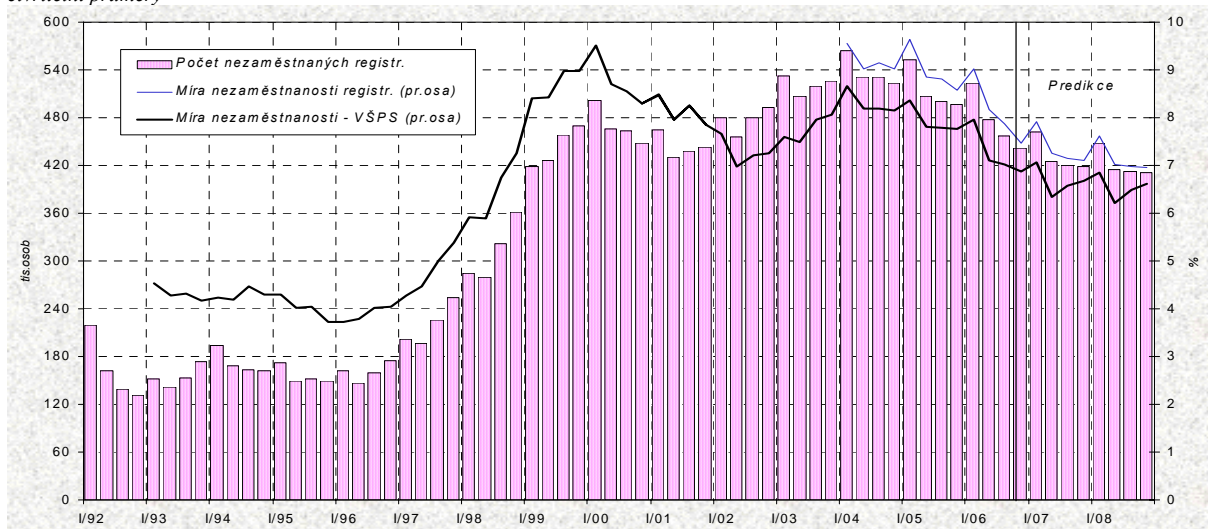

**Graf 3.3: Ekonomický výkon a nezaměstnanost**  
meziroční přírůstek reálného HDP a registrované nezaměstnanosti

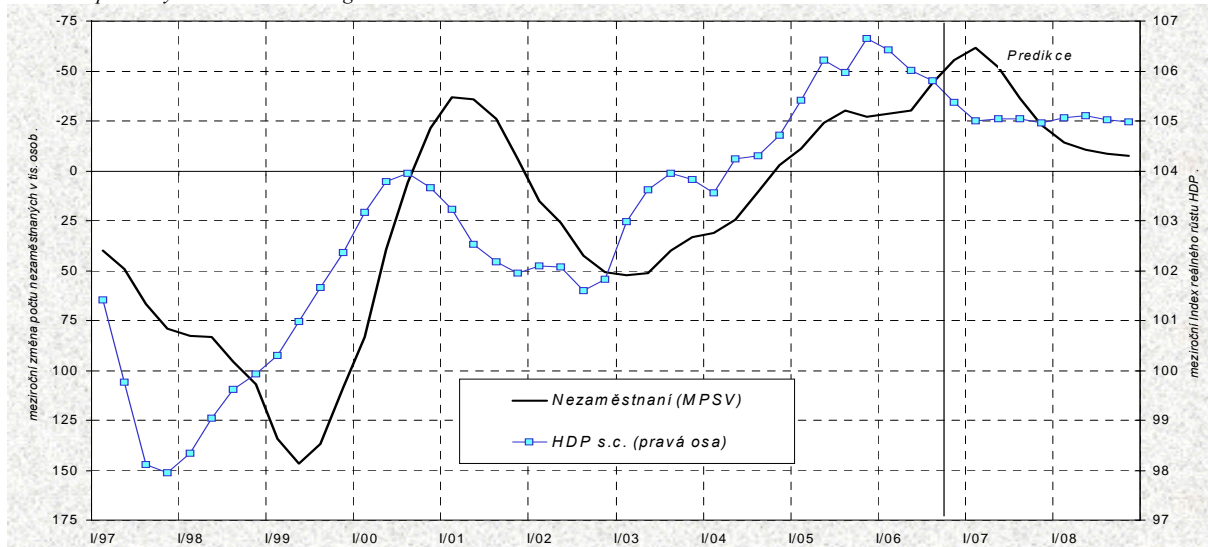

Tabulka 3.3: Trh práce - analytické ukazatele

		1999	2000	2001	2002	2003	2004	2005	2006	2007	2008
									Odhad	Predikce	Výhled
<b>Náhrady na 1 zaměstnance:<sup>1)</sup></b>											
- nominální	předch.r.=100	106,5	107,2	108,1	107,3	108,2	106,7	104,3	106,3	106,5	106,7
- reálné <sup>2)</sup>	předch.r.=100	104,3	103,1	103,3	105,4	108,1	103,8	102,4	103,6	104,0	103,6
<b>Průměrná měsíční mzda<sup>3)</sup></b>											
- nominální	Kč	12 797	13 614	14 793	15 866	16 917	18 035	19 030	20 300	21 600	23 100
	předch.r.=100	108,4	106,4	108,7	107,3	106,6	106,6	105,5	106,6	106,6	107,0
- reálná	Kč 2000	13 298	13 614	14 131	14 888	15 857	16 443	17 034	17 700	18 400	19 200
	předch.r.=100	106,2	102,4	103,8	105,4	106,5	103,7	103,6	104,0	104,1	103,9
<b>Úplné jednotkové náklady práce<sup>4)</sup></b>											
	předch.r.=100	102,0	102,0	105,8	105,0	102,4	102,2	100,5	101,5	102,2	102,0
<b>Podíl náhrad zaměstnancům na HDP</b>		%	41,7	41,9	42,3	43,2	43,8	43,3	43,2	43,1	42,6

<sup>1)</sup> Náhrady zaměstnancům (domácí koncept) na 1 zaměstnance podle VŠPS.

<sup>2)</sup> Deflováno indexem spotřebitelských cen.

<sup>3)</sup> Zahrnuje pouze subjekty podnikatelské sféry s 20 a více zaměstnanci a všechny organizace nepodnikatelské sféry.

<sup>4)</sup> Objem nominálních náhrad zaměstnancům na jednotku HDP ve stálých cenách.

Graf 3.4: Úplné jednotkové náklady práce (domácí koncept)

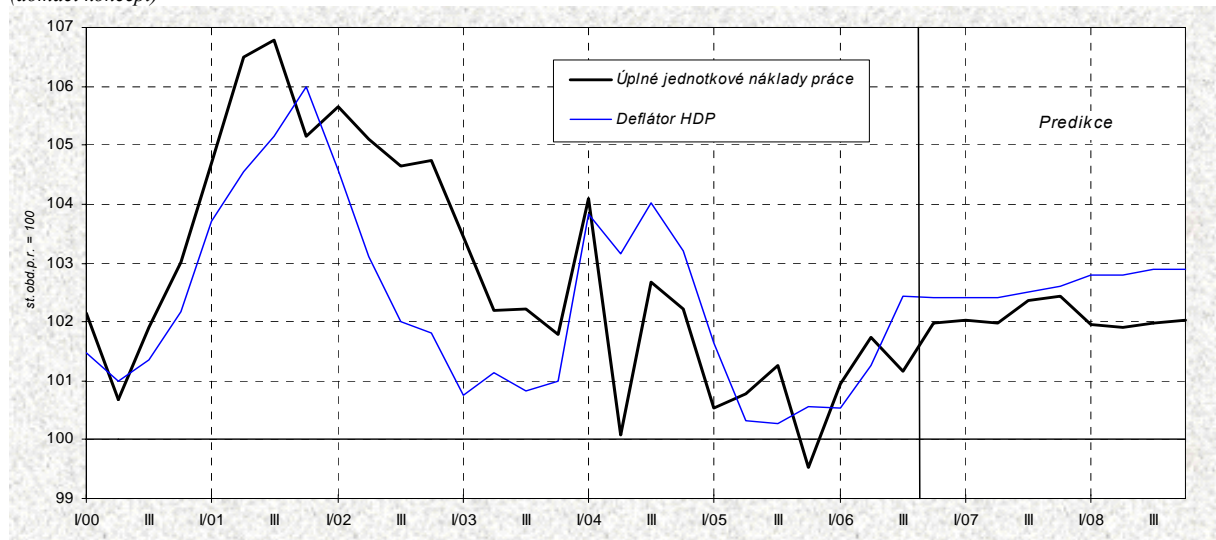

Graf 3.5: Průměrná mzda - nominální



Tabulka 3.4: Zdroje a užití důchodů v sektoru domácností – roční  
metodika národních účtů – národní koncept

		1999	2000	2001	2002	2003	2004	2005	2006	2007	2008
									Odhad	Predikce	Výhled
<b>Běžné příjmy</b>	<i>m ld. Kč</i>	<b>1667,4</b>	<b>1748,5</b>	<b>1844,2</b>	<b>1940,0</b>	<b>2057,0</b>	<b>2157,1</b>	<b>2257,3</b>	<b>2388</b>	<b>2546</b>	<b>2703</b>
	<i>předch. r.=100</i>	104,4	104,9	105,5	105,2	106,0	104,9	104,6	105,8	106,6	106,2
<b>Náhrady zaměstnancům</b>	<i>m ld. Kč</i>	<b>855,0</b>	<b>909,6</b>	<b>981,8</b>	<b>1048,9</b>	<b>1120,1</b>	<b>1183,9</b>	<b>1258,9</b>	<b>1346</b>	<b>1442</b>	<b>1541</b>
	<i>předch. r.=100</i>	103,5	106,4	107,9	106,8	106,8	105,7	106,3	106,9	107,1	106,9
<b>- Mzdy a platy (včetně naturálních)</b>	<i>m ld. Kč</i>	<b>650,4</b>	<b>688,0</b>	<b>745,7</b>	<b>793,7</b>	<b>848,2</b>	<b>894,0</b>	<b>950,8</b>	<b>1016</b>	<b>1088</b>	<b>1165</b>
	<i>předch. r.=100</i>	103,4	105,8	108,4	106,4	106,9	105,4	106,3	106,9	107,1	107,1
<b>- Sociální příspěvky zaměstnavatelů</b>	<i>m ld. Kč</i>	<b>204,7</b>	<b>221,6</b>	<b>236,1</b>	<b>255,1</b>	<b>271,9</b>	<b>289,8</b>	<b>308,1</b>	<b>330</b>	<b>354</b>	<b>376</b>
	<i>předch. r.=100</i>	104,0	108,3	106,6	108,0	106,6	106,6	106,3	107,1	107,2	106,2
<b>Hrubý smíšený důchod <sup>1)</sup></b>	<i>m ld. Kč</i>	<b>358,4</b>	<b>374,0</b>	<b>390,6</b>	<b>395,2</b>	<b>425,0</b>	<b>449,3</b>	<b>449,9</b>	<b>453</b>	<b>472</b>	<b>495</b>
	<i>předch. r.=100</i>	105,8	104,3	104,4	101,2	107,5	105,7	100,1	100,8	104,0	105,0
<b>Přijaté důchody z vlastnictví <sup>2)</sup></b>	<i>m ld. Kč</i>	<b>125,4</b>	<b>101,7</b>	<b>103,4</b>	<b>98,1</b>	<b>97,0</b>	<b>96,1</b>	<b>99,9</b>	<b>109</b>	<b>114</b>	<b>119</b>
	<i>předch. r.=100</i>	91,2	81,1	101,6	94,9	98,9	99,0	104,0	108,7	105,0	104,0
<b>Sociální dávky</b>	<i>m ld. Kč</i>	<b>252,7</b>	<b>276,8</b>	<b>289,7</b>	<b>312,9</b>	<b>324,3</b>	<b>335,2</b>	<b>352,3</b>	<b>377</b>	<b>410</b>	<b>434</b>
	<i>předch. r.=100</i>	108,8	109,6	104,6	108,0	103,6	103,4	105,1	106,9	108,8	106,0
<b>Ostatní přijaté běžné transfery <sup>3)</sup></b>	<i>m ld. Kč</i>	<b>75,9</b>	<b>86,3</b>	<b>78,7</b>	<b>84,8</b>	<b>90,6</b>	<b>92,6</b>	<b>96,3</b>	<b>103</b>	<b>108</b>	<b>113</b>
	<i>předch. r.=100</i>	121,6	113,7	91,2	107,8	106,8	102,2	103,9	106,9	105,0	105,0
<b>Běžné výdaje</b>	<i>m ld. Kč</i>	<b>486,0</b>	<b>517,4</b>	<b>551,0</b>	<b>591,5</b>	<b>648,2</b>	<b>697,1</b>	<b>729,4</b>	<b>776</b>	<b>833</b>	<b>890</b>
	<i>předch. r.=100</i>	105,3	106,5	106,5	107,4	109,6	107,5	104,6	106,4	107,4	106,8
<b>Placené důchody z vlastnictví <sup>4)</sup></b>	<i>m ld. Kč</i>	<b>23,3</b>	<b>16,4</b>	<b>15,5</b>	<b>12,7</b>	<b>18,9</b>	<b>21,3</b>	<b>22,1</b>	<b>27</b>	<b>32</b>	<b>36</b>
	<i>předch. r.=100</i>	111,7	70,4	94,6	82,0	149,0	112,4	104,0	122,9	116,0	114,0
<b>Běžné daně z důchodu a jmění <sup>5)</sup></b>	<i>m ld. Kč</i>	<b>93,5</b>	<b>100,1</b>	<b>106,0</b>	<b>114,6</b>	<b>128,2</b>	<b>138,1</b>	<b>140,7</b>	<b>139</b>	<b>149</b>	<b>36</b>
	<i>předch. r.=100</i>	99,2	107,1	105,9	108,0	111,9	107,7	101,9	98,6	107,2	107,0
<b>Sociální příspěvky <sup>6)</sup></b>	<i>m ld. Kč</i>	<b>301,1</b>	<b>328,0</b>	<b>350,4</b>	<b>382,4</b>	<b>408,1</b>	<b>442,1</b>	<b>471,0</b>	<b>506</b>	<b>542</b>	<b>579</b>
	<i>předch. r.=100</i>	103,7	109,0	106,8	109,2	106,7	108,3	106,5	107,4	107,2	106,7
<b>Ostatní placené běžné transfery <sup>7)</sup></b>	<i>m ld. Kč</i>	<b>68,2</b>	<b>72,9</b>	<b>79,1</b>	<b>81,9</b>	<b>93,0</b>	<b>95,7</b>	<b>95,5</b>	<b>105</b>	<b>111</b>	<b>117</b>
	<i>předch. r.=100</i>	121,2	106,9	108,5	103,4	113,7	102,8	99,9	109,6	106,0	105,0
<b>Disponibilní důchod</b>	<i>m ld. Kč</i>	<b>1181,4</b>	<b>1231,1</b>	<b>1293,2</b>	<b>1348,4</b>	<b>1408,8</b>	<b>1460,0</b>	<b>1527,9</b>	<b>1611</b>	<b>1712</b>	<b>1813</b>
	<i>předch. r.=100</i>	104,1	104,2	105,0	104,3	104,5	103,6	104,7	105,5	106,3	105,9
<b>Výdaje na konečnou spotřebu</b>	<i>m ld. Kč</i>	<b>1086,8</b>	<b>1134,7</b>	<b>1206,9</b>	<b>1248,1</b>	<b>1317,4</b>	<b>1391,1</b>	<b>1454,4</b>	<b>1549</b>	<b>1657</b>	<b>1775</b>
	<i>předch. r.=100</i>	104,8	104,4	106,4	103,4	105,6	105,6	104,5	106,5	106,9	107,1
<b>Změny čistého podílu v penzijních fondech <sup>8)</sup></b>	<i>m ld. Kč</i>	<b>6,1</b>	<b>7,6</b>	<b>9,4</b>	<b>11,5</b>	<b>13,3</b>	<b>17,1</b>	<b>19,0</b>	<b>23</b>	<b>25</b>	<b>28</b>
	<i>m ld. Kč</i>	<b>100,6</b>	<b>103,9</b>	<b>95,6</b>	<b>111,8</b>	<b>104,6</b>	<b>86,0</b>	<b>92,6</b>	<b>84</b>	<b>81</b>	<b>66</b>
<b>Kapitálové transfery (příjem (-) / výdaj (+))</b>	<i>m ld. Kč</i>	<b>-15,6</b>	<b>-16,4</b>	<b>-16,5</b>	<b>-35,9</b>	<b>-21,1</b>	<b>-23,3</b>	<b>-25,4</b>	<b>-30</b>	<b>-23</b>	<b>-22</b>
	<i>m ld. Kč</i>	<b>111,2</b>	<b>115,5</b>	<b>117,0</b>	<b>125,2</b>	<b>119,3</b>	<b>131,8</b>	<b>137,3</b>	<b>136</b>	<b>144</b>	<b>153</b>
<b>Hrubá tvorba kapitálu</b>	<i>m ld. Kč</i>	<b>111,2</b>	<b>115,5</b>	<b>117,0</b>	<b>125,2</b>	<b>119,3</b>	<b>131,8</b>	<b>137,3</b>	<b>136</b>	<b>144</b>	<b>153</b>
	<i>předch. r.=100</i>	119,8	103,8	101,3	107,0	95,3	110,5	104,2	99,0	106,0	106,0
<b>Změna finančních aktiv a pasiv</b>	<i>m ld. Kč</i>	<b>5,0</b>	<b>4,9</b>	<b>-4,8</b>	<b>22,6</b>	<b>6,4</b>	<b>-22,5</b>	<b>-19,3</b>	<b>-22</b>	<b>-41</b>	<b>-65</b>
	<i>m ld. Kč 2000</i>	1227,6	1231,2	1235,4	1265,3	1320,5	1331,1	1367,7	1407	1460	1500
<b>Disponibilní důchod reálný <sup>9)</sup></b>	<i>předch. r.=100</i>	<b>101,9</b>	<b>100,3</b>	<b>100,3</b>	<b>102,4</b>	<b>104,4</b>	<b>100,8</b>	<b>102,7</b>	<b>102,9</b>	<b>103,8</b>	<b>102,7</b>
	<i>%</i>	<b>8,5</b>	<b>8,4</b>	<b>7,4</b>	<b>8,3</b>	<b>7,4</b>	<b>5,9</b>	<b>6,1</b>	<b>5,2</b>	<b>4,7</b>	<b>3,6</b>

<sup>1)</sup> Smíšený důchod drobných podnikatelů, který je souhrnem důchodu z podnikání (zisku) a důchodu z jejich pracovní činnosti pro vlastní podnik.

<sup>2)</sup> Přijaté úroky, dividendy, důchody z půdy, čerpání podnikatelského důchodu, důchodu z rozděleného zisku apod.

<sup>3)</sup> Náhrady z neživotního pojištění, soukromé mezinárodní transfery, výhry v sázkách a loteriích, státní příspěvky na stavební spoření apod.

<sup>4)</sup> Placené úroky.

<sup>5)</sup> Daň z příjmu, daň z převodu nemovitostí, místní poplatky a používání dálnic.

<sup>6)</sup> Příspěvky na sociální a zdravotní pojištění, penzijní připojištění a zákonné úrazové pojištění placené zaměstnavatelem i zaměstnancem a tzv. imputované příspěvky (nenávratné sociální výpomoci poskytnuté zaměstnavatelem).

<sup>7)</sup> Čisté pojistné na neživotní pojištění, soukromé mezinárodní transfery, pokuty ve správním a blokovém řízení, sázky apod.

<sup>8)</sup> Rozdíl mezi přijatým pojistným a vyplacenými důchody.

<sup>9)</sup> Deflováno indexem spotřebitelských cen.

<sup>10)</sup> Podíl hrubých úspor na disponibilním důchodu.

Graf 3.6: Mzdy a platy

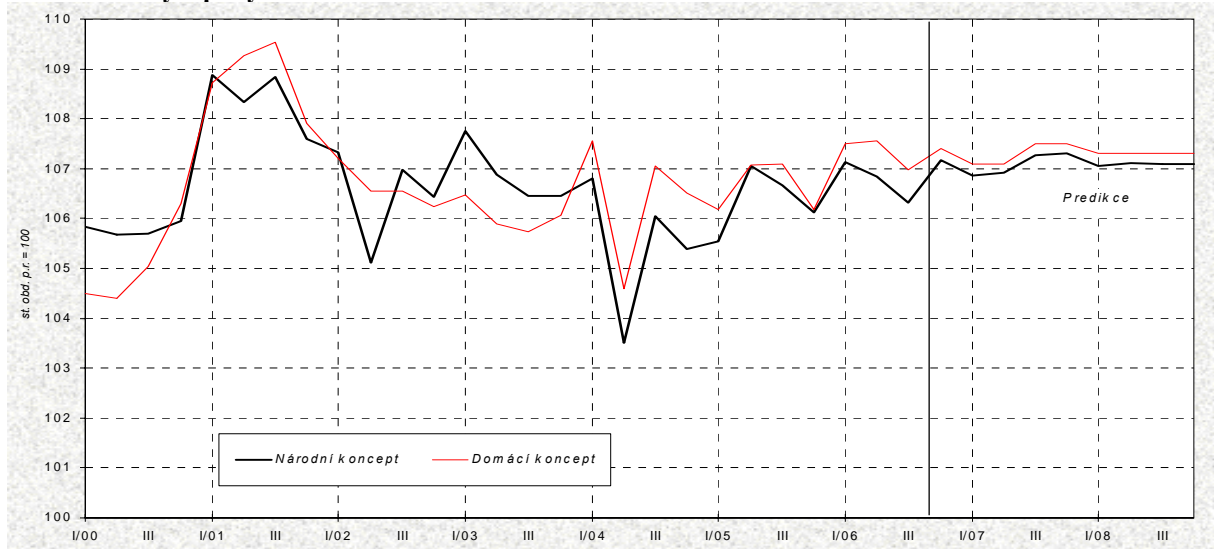

Graf 3.7: Podíl bankovních úvěrů domácnostem na disponibilním důchodu z ročních klouzavých úhrňů

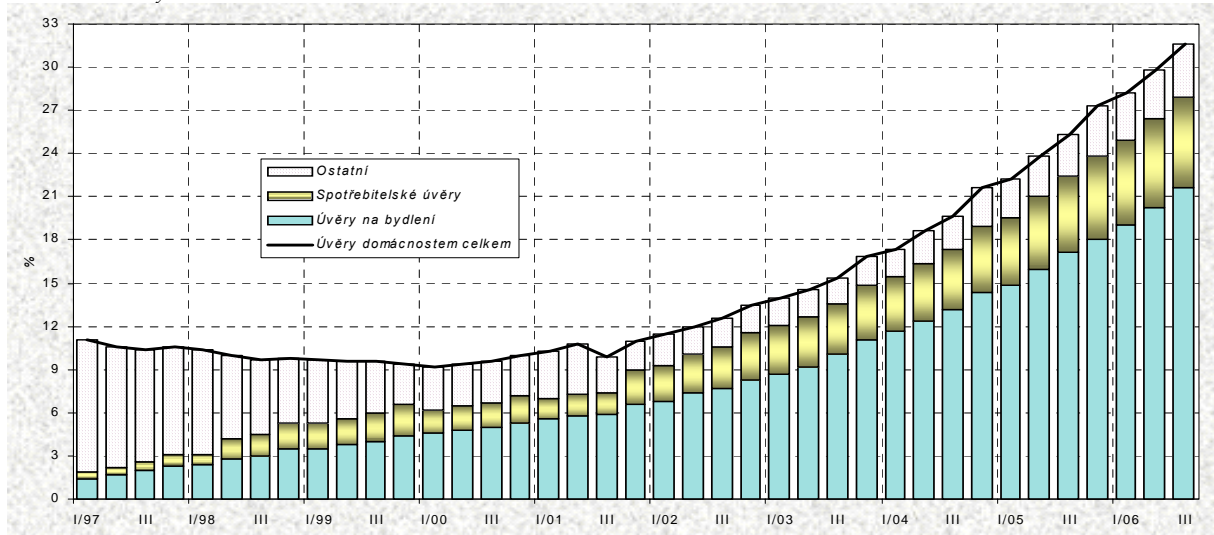

## 4. Vztahy k zahraničí

Prameny kapitoly 4: ČNB, ČSÚ, Eurostat, propočty MF ČR.

Tabulka 4.1: Směnné kurzy – roční

		1999	2000	2001	2002	2003	2004	2005	2006	2007	2008
									Odhad	Predikce	Výhled
<b>Směnné kurzy nominální:</b>											
<b>CZK / EUR</b>	roční průměr	36,88	35,61	34,08	30,81	31,84	31,90	29,78	28,34	27,7	27,2
	index zhodnocení	98,1	103,6	104,5	110,6	96,8	99,8	107,1	105,1	102,3	101,9
	předch.r.=100										
<b>CZK / USD</b>	roční průměr	34,60	38,59	38,04	32,74	28,23	25,70	23,95	22,59	21,0	20,6
	index zhodnocení	93,3	89,7	101,5	116,2	116,0	109,8	107,3	106,0	107,6	101,9
	předch.r.=100										
<b>Nominální efektivní směnný kurz</b>	průměr 2000=100	98,6	100,0	104,4	116,5	116,0	116,4	123,5	130	133	136
	index zhodnocení	103,0	101,4	104,4	111,6	99,5	100,4	106,1	104,9	102,9	101,9
	předch.r.=100										
<b>Reálný směnný kurz<sup>1)</sup></b>											
<b>vůči Německu</b>	průměr 2000=100	94,5	100,0	108,3	121,4	117,3	120,3	128,9	137	142	147
	index zhodnocení	99,6	105,9	108,3	112,1	96,6	102,5	107,2	106,5	103,1	103,8
	předch.r.=100										

<sup>1)</sup> Index popisuje meziroční reálné zhodnocení CZK proti EUR v Německu, deflováno deflátory HDP.

Tabulka 4.2: Směnné kurzy – čtvrtletní

		2005				2006			
		Q1	Q2	Q3	Q4	Q1	Q2	Q3	Q4
									Odhad
<b>Směnné kurzy nominální:</b>									
<b>CZK / EUR</b>		30,01	30,13	29,68	29,30	28,60	28,38	28,33	28,04
	index zhodnocení	109,5	106,4	106,4	106,2	104,9	106,1	104,8	104,5
	st.obd.p.r.=100								
<b>CZK / USD</b>		22,90	23,94	24,31	24,66	23,79	22,59	22,23	21,77
	index zhodnocení	114,9	111,1	106,4	97,4	96,3	106,0	109,3	113,3
	st.obd.p.r.=100								
<b>Nominální efektivní směnný kurz</b>	průměr 2000=100	123,1	122,4	123,7	124,9	127,7	129,4	129,8	131
	index zhodnocení	108,4	105,9	105,6	104,7	103,8	105,7	105,0	105,2
	st.obd.p.r.=100								
<b>Reálný směnný kurz</b>									
<b>vůči Německu</b>	průměr 2000 = 100	127,6	127,3	128,8	132,1	134,4	136,6	137,5	140
	index zhodnocení	110,3	106,2	106,2	106,2	105,3	107,3	106,7	106,3
	st.obd.p.r.=100								

Graf 4.1: Nominální směnné kurzy

čtvrtletní průměry

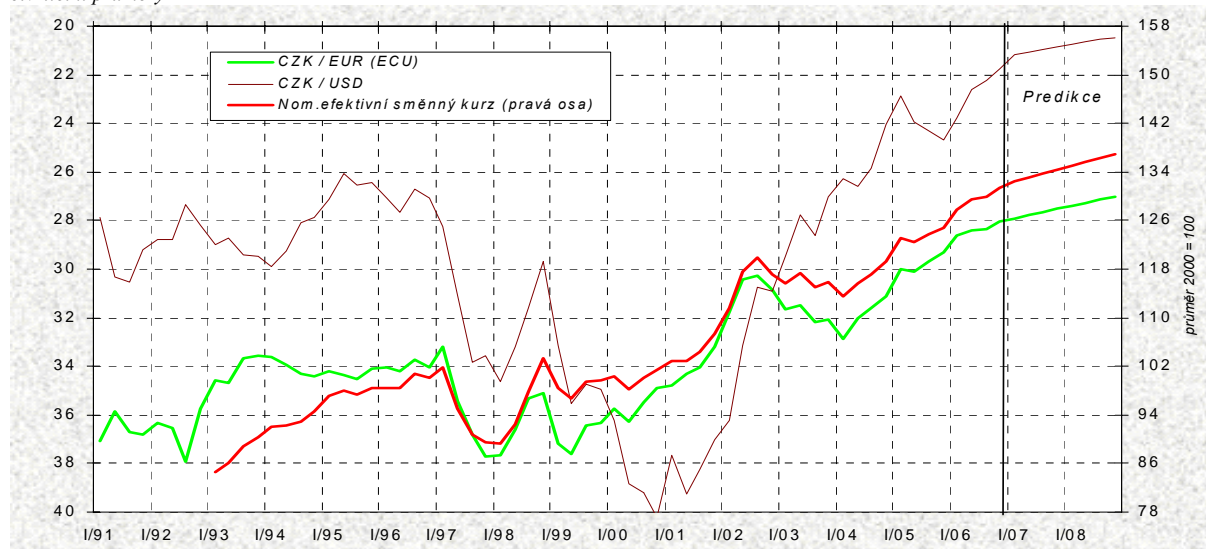



Graf 4.2: Reálný směnný kurz vůči Německu

čtvrtletní průměry, deflováno deflátory HDP, růst indexů indikuje reálné zhodnocení

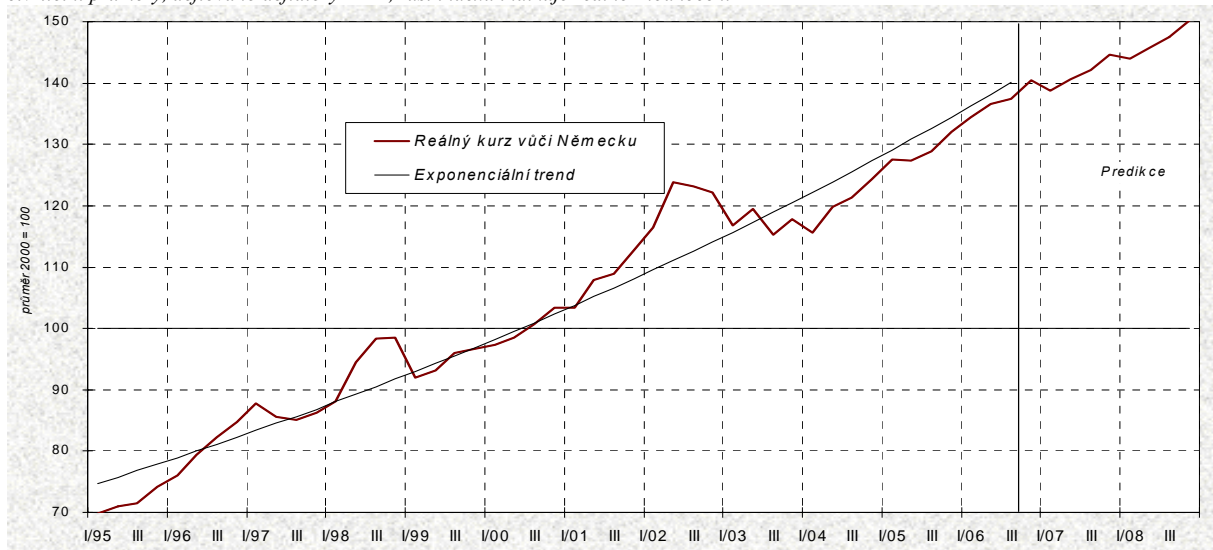

Graf 4.3: Reálný směnný kurz vůči Německu

rozklad meziročního přírůstku na příspěvek nominálního kurzu a cenového diferenciálu deflátorů HDP, růst indikuje reálné zhodnocení

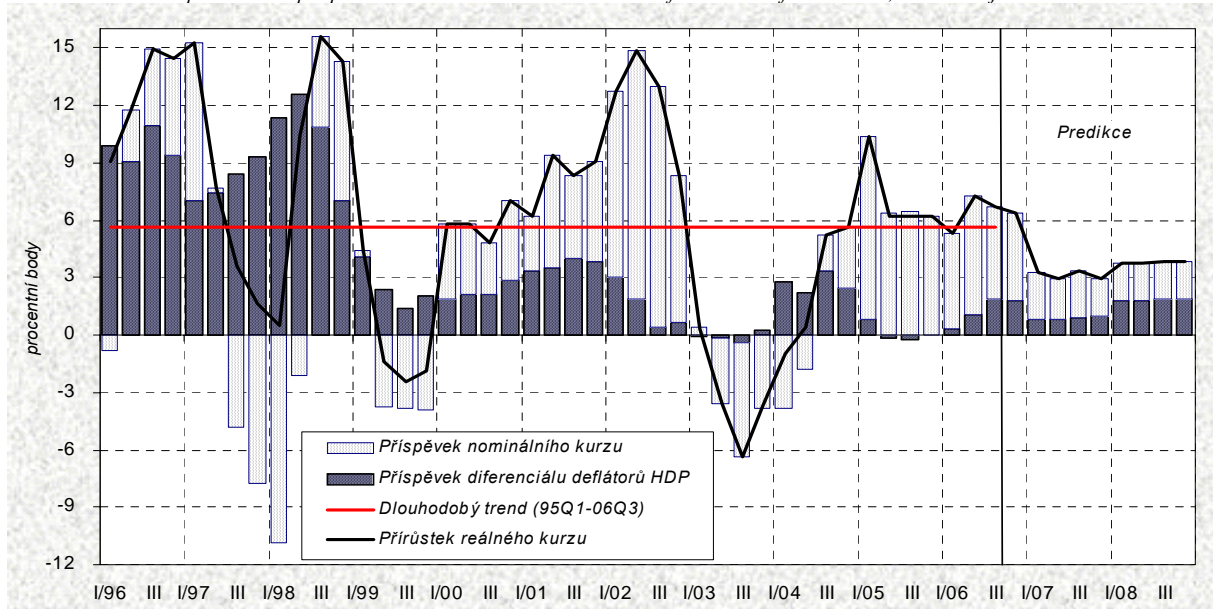

Tabulka 4.3: Platební bilance – roční

		1999	2000	2001	2002	2003	2004	2005	2006	2007	2008
									<i>Odhad</i>	<i>Predikce</i>	<i>Výhled</i>
Vývoz zboží	<i>m ld. Kč</i>	908,8	1121,1	1269,6	1254,4	1370,9	1722,7	1875,2	2142	2365	2616
	<i>předch.r.=100</i>	108,9	123,4	113,2	98,8	109,3	125,7	108,9	114,2	110,4	110,6
Dovoz zboží	<i>m ld. Kč</i>	974,6	1241,9	1386,3	1325,7	1440,7	1749,1	1834,9	2094	2291	2515
	<i>předch.r.=100</i>	106,1	127,4	111,6	95,6	108,7	121,4	104,9	114,1	109,4	109,8
Obchodní bilance	<i>m ld. Kč</i>	-65,8	-120,8	-116,7	-71,3	-69,8	-26,4	40,4	47	75	101
z toho:											
- minerální paliva (SITC 3)	<i>m ld. Kč</i>	-38,8	-85,7	-87,6	-64,3	-68,4	-72,2	-110,2	-141	-122	-112
- ostatní	<i>m ld. Kč</i>	-27,0	-35,1	-29,1	-7,0	-1,4	45,8	150,6	189	197	213
Vývoz služeb	<i>m ld. Kč</i>	243,9	264,8	269,7	231,1	219,2	248,5	258,0	257	266	279
	<i>předch.r.=100</i>	98,8	108,6	101,8	85,7	94,8	113,4	103,8	99,4	103,5	105,0
Dovoz služeb	<i>m ld. Kč</i>	202,3	210,2	211,7	209,3	205,9	236,0	238,6	244	250	261
	<i>předch.r.=100</i>	109,5	103,9	100,7	98,9	98,4	114,6	101,1	102,1	102,5	104,5
Bilance služeb	<i>m ld. Kč</i>	41,5	54,6	58,0	21,9	13,2	12,5	19,4	13	16	18
Bilance výnosů	<i>m ld. Kč</i>	-46,7	-53,0	-83,5	-115,6	-119,9	-157,8	-142,3	-199	-227	-250
z toho:											
- náhrady zaměstnancům	<i>m ld. Kč</i>	-13,6	-8,3	-12,8	-15,5	-17,0	-17,1	-27,0	-32	-37	-43
- investiční výnosy	<i>m ld. Kč</i>	-33,1	-44,7	-70,7	-100,1	-102,8	-140,7	-115,4	-167	-190	-207
Bilance převodů	<i>m ld. Kč</i>	20,4	14,4	17,8	28,7	15,8	4,3	20,9	-4	16	28
Běžný účet	<i>m ld. Kč</i>	-50,6	-104,9	-124,5	-136,4	-160,6	-167,3	-61,7	-143	-120	-103
Kapitálový účet	<i>m ld. Kč</i>	-0,1	-0,2	-0,3	-0,1	-0,1	-14,0	5,1	.	.	.
Finanční účet	<i>m ld. Kč</i>	106,6	148,0	172,8	347,8	157,1	183,7	137,9	125	140	113
- přímé zahraniční investice	<i>m ld. Kč</i>	215,7	190,8	208,3	270,9	53,5	101,8	242,7	.	.	.
- portfoliové investice	<i>m ld. Kč</i>	-48,3	-68,2	34,9	-46,7	-35,7	59,4	-72,0	.	.	.
- deriváty	<i>m ld. Kč</i>	.	-1,4	-3,2	-4,3	3,9	-3,2	-2,8	.	.	.
- ostatní investice	<i>m ld. Kč</i>	-60,9	26,9	-67,1	127,9	135,5	25,7	-30,0	.	.	.
Změna devizových rezerv	<i>m ld. Kč</i>	57,1	31,6	67,2	216,9	12,9	6,8	92,9	.	.	.
Devizové rezervy ČNB	<i>m ld. USD k. r.</i>	12,8	13,1	14,5	23,7	27,0	28,4	29,6	31,3	33	33
Zahraněční zadluženost <sup>1)</sup>	<i>m ld. USD k. r.</i>	22,9	21,6	22,4	27,0	34,9	45,2	45,8	53	56	56
Obchodní bilance / HDP	%	-3,2	-5,5	-5,0	-2,9	-2,7	-1,0	1,4	1,5	2,2	2,7
Běžný účet / HDP	%	-2,4	-4,8	-5,3	-5,5	-6,2	-6,0	-2,1	-4,5	-3,5	-2,8
Finanční účet / HDP	%	5,1	6,8	7,3	14,1	6,1	6,6	4,6	3,9	4,1	3,0
Zahr.zadluženost / HDP <sup>2)</sup>	%	39,5	37,3	34,5	33,0	34,7	36,4	37,9	3,6	3,4	3,2

<sup>1)</sup> Zahraněční zadluženost je soumou devizových a korunových pasiv bankovní soustavy (vč. ČNB), podnikové sféry a vlády vůči nerezidentům.

<sup>2)</sup> Podíl zahraněční zadluženosti v Kč koncem roku na HDP v Kč vytvořeném v průběhu roku.

Graf 4.4: Platební bilance  
roční klouzavé úhrny v procentech HDP

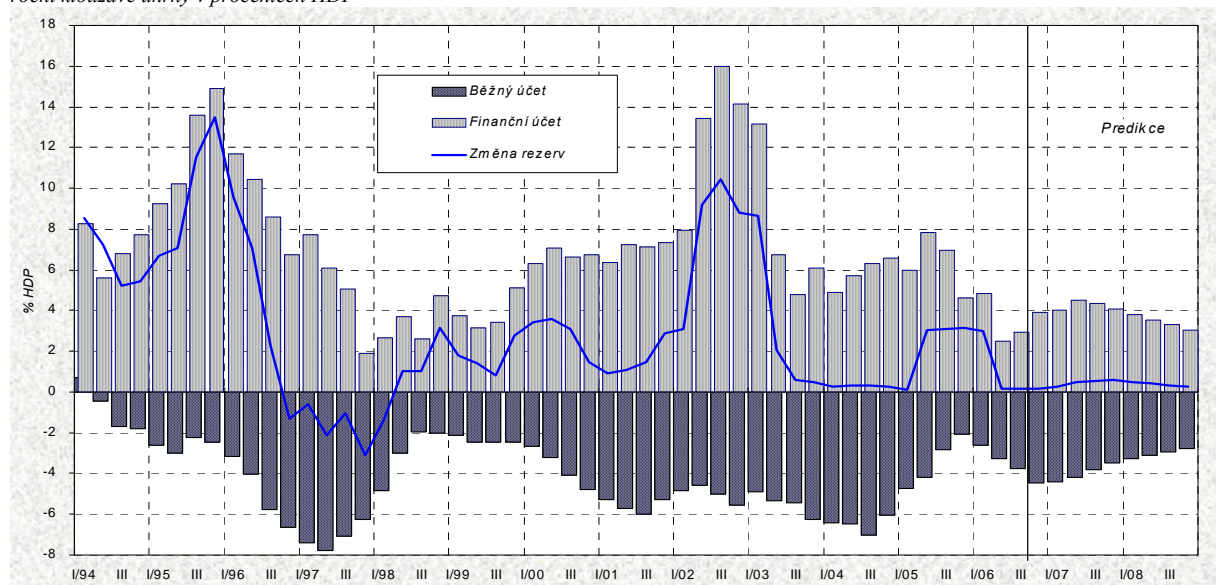

Tabulka 4.4: Platební bilance – čtvrtletní

		2005				2006			
		Q1	Q2	Q3	Q4	Q1	Q2	Q3	Q4
<b>Vývoz zboží</b>	<i>mld. Kč</i>	437,7	477,3	459,5	500,7	513,2	528,3	514,9	585
	<i>st.obd.p.r.=100</i>	116,2	103,7	108,1	108,7	117,3	110,7	112,1	116,8
<b>Dovoz zboží</b>	<i>mld. Kč</i>	411,5	462,7	460,3	500,3	486,3	520,6	509,8	578
	<i>st.obd.p.r.=100</i>	109,8	98,7	106,2	106,0	118,2	112,5	110,8	115,5
<b>Obchodní bilance</b>	<i>mld. Kč</i>	26,2	14,5	-0,8	0,5	26,9	7,7	5,1	7
- minerální paliva (SITC 3)	<i>mld. Kč</i>	-20,4	-24,9	-29,5	-35,4	-35,2	-36,4	-36,7	-33
- ostatní	<i>mld. Kč</i>	46,6	39,4	28,7	35,9	62,1	44,1	41,8	41
<b>Vývoz služeb</b>	<i>mld. Kč</i>	58,1	67,6	69,4	62,9	56,7	64,3	70,8	65
	<i>st.obd.p.r.=100</i>	109,9	105,2	105,6	95,8	97,6	95,0	102,0	103,0
<b>Dovoz služeb</b>	<i>mld. Kč</i>	54,6	60,5	63,0	60,5	55,9	60,8	64,6	62
	<i>st.obd.p.r.=100</i>	107,0	104,2	100,5	94,2	102,3	100,5	102,6	103,0
<b>Bilance služeb</b>	<i>mld. Kč</i>	3,5	7,2	6,4	2,3	0,8	3,5	6,2	2
<b>Bilance výnosů</b>	<i>mld. Kč</i>	-22,7	-54,2	-36,8	-28,6	-25,6	-60,5	-56,5	-56
- náhrady zaměstnancům	<i>mld. Kč</i>	-6,1	-7,0	-7,9	-6,1	-6,9	-8,3	-9,0	-8
- investiční výnosy	<i>mld. Kč</i>	-16,6	-47,3	-28,9	-22,6	-18,7	-52,2	-47,5	-49
<b>Bilance převodů</b>	<i>mld. Kč</i>	11,8	3,2	0,6	5,2	0,2	-2,1	-3,2	1
<b>Běžný účet</b>	<i>mld. Kč</i>	18,8	-29,3	-30,5	-20,7	2,4	-51,4	-48,4	-46
<b>Kapitálový účet</b>	<i>mld. Kč</i>	1,4	1,3	0,0	2,3	2,5	-1,6	2,2	.
<b>Finanční účet</b>	<i>mld. Kč</i>	-9,6	102,7	30,0	14,9	-2,1	33,4	45,9	48
- přímé zahraniční investice	<i>mld. Kč</i>	32,0	134,6	42,6	33,5	18,4	26,9	39,1	.
- portfoliové investice	<i>mld. Kč</i>	-20,5	0,1	-33,0	-18,5	-5,5	-35,3	-11,1	.
- deriváty	<i>mld. Kč</i>	1,1	-0,4	-2,8	-0,7	-1,6	2,2	-1,9	.
- ostatní investice	<i>mld. Kč</i>	-22,3	-31,6	23,3	0,6	-13,5	39,6	19,8	.
<b>Změna devizových rezerv</b>	<i>mld. Kč</i>	3,2	83,7	2,7	3,3	0,7	-1,0	2,5	.
<b>Devizové rezervy ČNB</b>	<i>mld. USD koncem obd.</i>	27,5	30,1	29,9	29,6	29,7	30,4	30,8	31,3
<b>Zahraniční zadluženost</b>	<i>mld. USD koncem obd.</i>	44,5	43,2	45,4	45,8	46,1	50,8	51,9	53

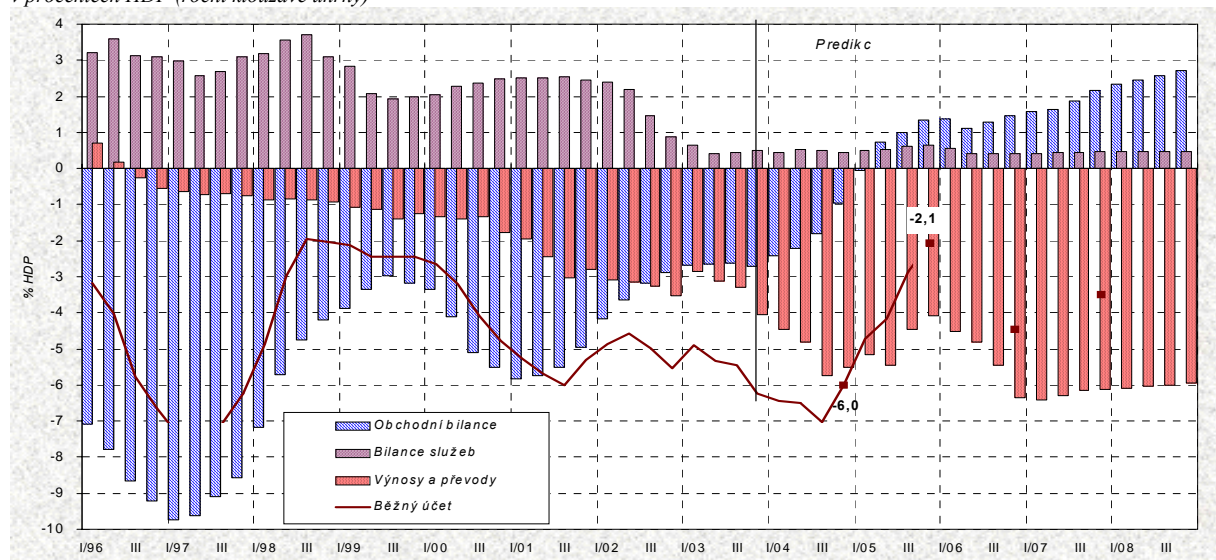
Graf 4.5: Běžný účet platební bilance  
v procentech HDP (roční klouzavé úhrny)

Graf 4.6: **Obchodní bilance**  
v procentech HDP (roční klouzavé úhrny)

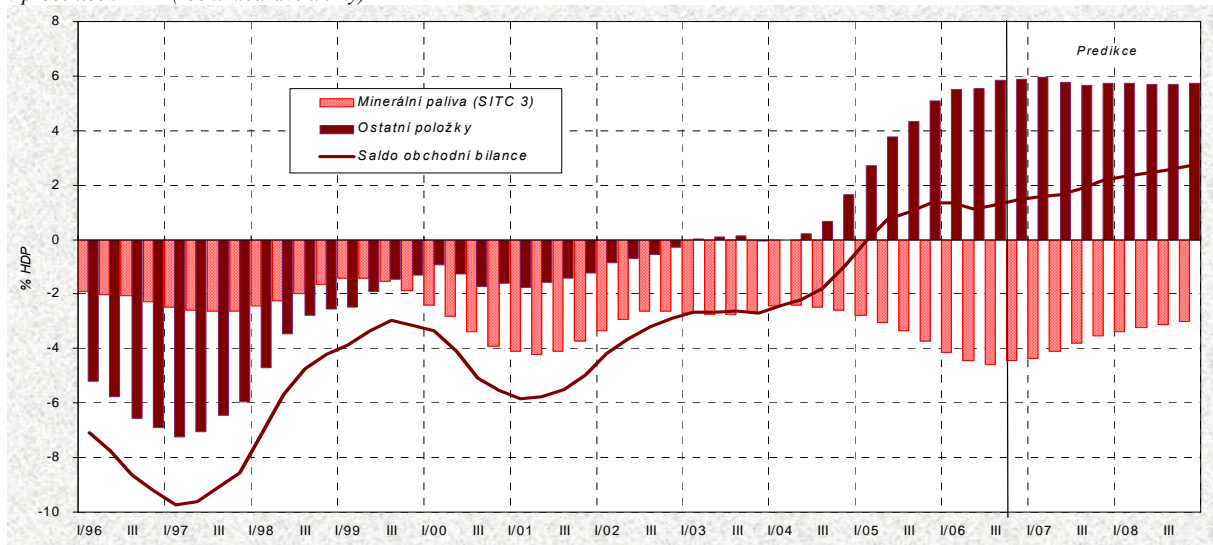

Graf 4.7: **Bilance služeb**  
v procentech HDP (roční klouzavé úhrny)

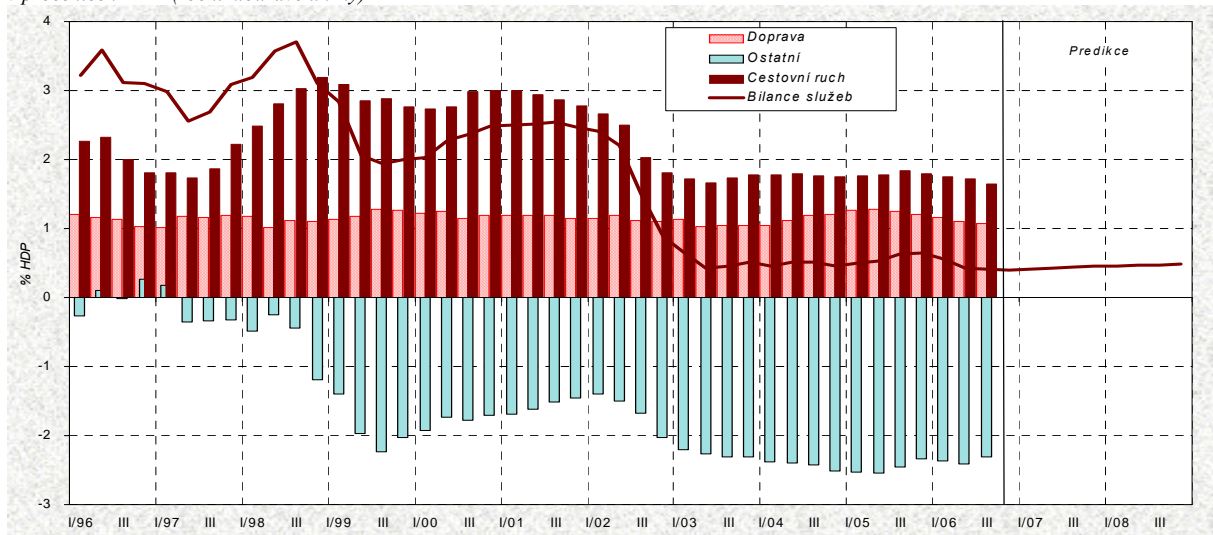

Graf 4.8: **Bilance výnosů**  
v procentech HDP (roční klouzavé úhrny)

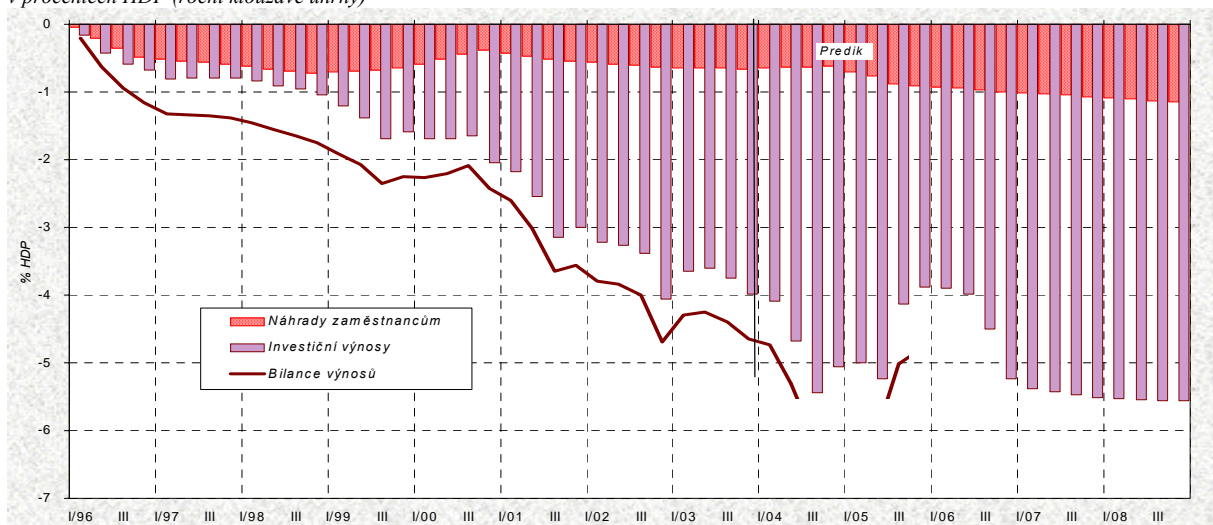

Tabulka 4.5: Rozklad vývozu zboží – roční

		1999	2000	2001	2002	2003	2004	2005	2006	2007	2008
									<i>Odhad</i>	<i>Predikce</i>	<i>Výhled</i>
Exportní trhy <sup>1)</sup>	<i>průměr 2000=100</i>	90,6	100,0	102,9	104,0	109,8	118,5	128,4	143	155	168
	<i>předch.r.=100</i>	<b>106,4</b>	<b>110,3</b>	<b>102,9</b>	<b>101,0</b>	<b>105,6</b>	<b>107,9</b>	<b>108,3</b>	<b>111,5</b>	<b>108,0</b>	<b>108,6</b>
Exportní výkonnost <sup>2)</sup>	<i>průměr 2000=100</i>	92,2	100,0	110,8	116,2	120,2	137,0	141,2	147	152	157
	<i>předch.r.=100</i>	<b>102,3</b>	<b>108,4</b>	<b>110,8</b>	<b>104,8</b>	<b>103,5</b>	<b>114,0</b>	<b>103,0</b>	<b>103,8</b>	<b>103,5</b>	<b>103,3</b>
Export reálně	<i>průměr 2000=100</i>	83,6	100,0	114,1	120,8	132,0	162,4	181,2	210	235	263
	<i>předch.r.=100</i>	<b>108,9</b>	<b>119,6</b>	<b>114,1</b>	<b>105,9</b>	<b>109,3</b>	<b>123,0</b>	<b>111,6</b>	<b>115,8</b>	<b>111,8</b>	<b>112,1</b>
Směnný kurz <sup>3)</sup>	<i>průměr 2000=100</i>	101,4	100,0	95,8	85,9	86,2	85,9	81,0	77	75	74
	<i>předch.r.=100</i>	<b>96,8</b>	<b>98,6</b>	<b>95,8</b>	<b>89,6</b>	<b>100,4</b>	<b>99,7</b>	<b>94,2</b>	<b>95,3</b>	<b>97,2</b>	<b>98,1</b>
Dosažované ceny na zahr.trzích <sup>4)</sup>	<i>průměr 2000=100</i>	95,6	100,0	103,7	107,9	107,5	110,1	113,6	118	120	122
	<i>předch.r.=100</i>	<b>103,4</b>	<b>104,6</b>	<b>103,7</b>	<b>104,1</b>	<b>99,6</b>	<b>102,5</b>	<b>103,2</b>	<b>103,9</b>	<b>101,7</b>	<b>101,3</b>
Deflátor exportu	<i>průměr 2000=100</i>	97,0	100,0	99,3	92,7	92,7	94,6	92,0	91	90	89
	<i>předch.r.=100</i>	<b>100,0</b>	<b>103,1</b>	<b>99,3</b>	<b>93,3</b>	<b>100,0</b>	<b>102,1</b>	<b>97,2</b>	<b>99,1</b>	<b>98,8</b>	<b>99,4</b>
Export nominálně	<i>průměr 2000=100</i>	81,1	100,0	113,2	111,9	122,3	153,7	166,7	191	211	235
	<i>předch.r.=100</i>	<b>108,9</b>	<b>123,4</b>	<b>113,2</b>	<b>98,8</b>	<b>109,3</b>	<b>125,7</b>	<b>108,5</b>	<b>114,7</b>	<b>110,5</b>	<b>111,5</b>

<sup>1)</sup> Index vyjadřující vážený průměr dovozů zboží sedmi nejvýznamnějších obchodních partnerů ČR, jimiž jsou od roku 1998 stabilně Německo, Slovensko, Rakousko, Británie, Polsko, Francie a Itálie.

<sup>2)</sup> Index vyjadřující změnu podílu ČR na exportních trzích. Tento ukazatel vystihuje konkurenceschopnost českých výrobců na zahraničních trzích.

<sup>3)</sup> Převrácená hodnota nominálního efektivního směnného kurzu z tabulky 4.1.

<sup>4)</sup> Index vyjadřující změnu dosažovaných cen na exportních trzích v příslušných měnách.

Tabulka 4.6: Rozklad vývozu zboží – čtvrtletní

		2005				2006			
		Q1	Q2	Q3	Q4	Q1	Q2	Q3	Q4
									<i>Odhad</i>
Exportní trhy	<i>průměr 2000=100</i>	123,2	126,0	129,8	134,5	138,5	142,5	144,4	147
	<i>st.obd.p.r.=100</i>	<b>107,2</b>	<b>107,2</b>	<b>108,2</b>	<b>110,7</b>	<b>112,4</b>	<b>113,1</b>	<b>111,2</b>	<b>109,4</b>
Exportní výkonnost	<i>průměr 2000=100</i>	135,0	145,9	137,5	145,9	146,0	145,8	139,5	155
	<i>st.obd.p.r.=100</i>	<b>109,1</b>	<b>99,3</b>	<b>103,3</b>	<b>101,4</b>	<b>108,1</b>	<b>99,9</b>	<b>101,4</b>	<b>106,2</b>
Export reálně	<i>průměr 2000=100</i>	166,3	183,8	178,6	196,3	202,1	207,8	201,4	228
	<i>st.obd.p.r.=100</i>	<b>117,0</b>	<b>106,4</b>	<b>111,7</b>	<b>112,2</b>	<b>121,5</b>	<b>113,0</b>	<b>112,8</b>	<b>116,2</b>
Směnný kurz	<i>průměr 2000=100</i>	81,3	81,7	80,8	80,1	78,3	77,3	77,0	76
	<i>st.obd.p.r.=100</i>	<b>92,3</b>	<b>94,5</b>	<b>94,7</b>	<b>95,5</b>	<b>96,4</b>	<b>94,6</b>	<b>95,3</b>	<b>95,1</b>
Dosažované ceny na zahr. trzích	<i>průměr 2000=100</i>	113,8	113,2	113,3	114,1	115,7	117,4	118,5	121
	<i>st.obd.p.r.=100</i>	<b>106,0</b>	<b>103,0</b>	<b>101,9</b>	<b>101,8</b>	<b>101,7</b>	<b>103,7</b>	<b>104,5</b>	<b>105,8</b>
Deflátor exportu	<i>průměr 2000=100</i>	92,5	92,5	91,6	91,4	90,6	90,7	91,3	92
	<i>st.obd.p.r.=100</i>	<b>97,8</b>	<b>97,3</b>	<b>96,5</b>	<b>97,2</b>	<b>98,0</b>	<b>98,1</b>	<b>99,6</b>	<b>100,6</b>
Export nominálně	<i>průměr 2000=100</i>	153,8	170,0	163,6	179,4	183,1	188,5	183,7	210
	<i>st.obd.p.r.=100</i>	<b>114,5</b>	<b>103,5</b>	<b>107,8</b>	<b>109,1</b>	<b>119,1</b>	<b>110,9</b>	<b>112,3</b>	<b>116,8</b>

Graf 4.9: HDP a dovoz zboží partnerských zemí  
tempa růstu

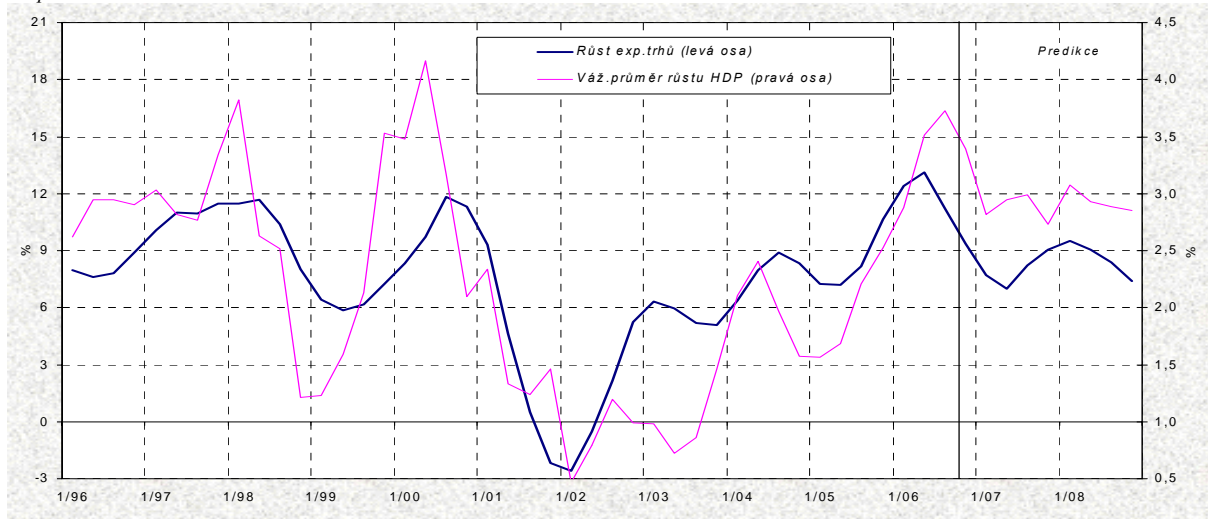

Graf 4.10: Vývoz zboží reálně  
rozklad meziročního růstu

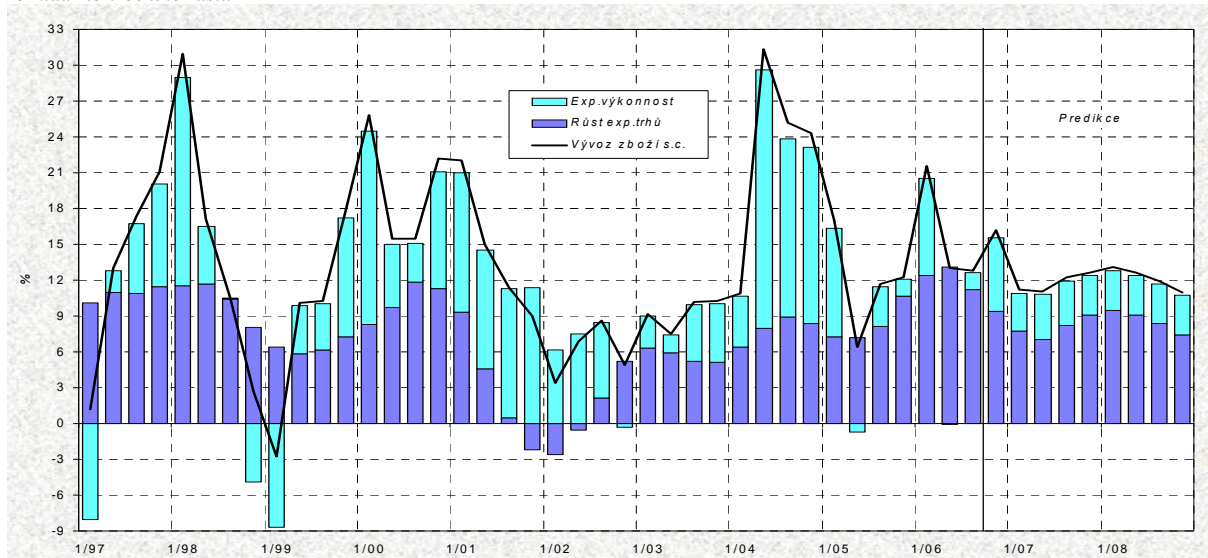

Graf 4.11: Deflátor vývozu zboží  
rozklad meziročního růstu

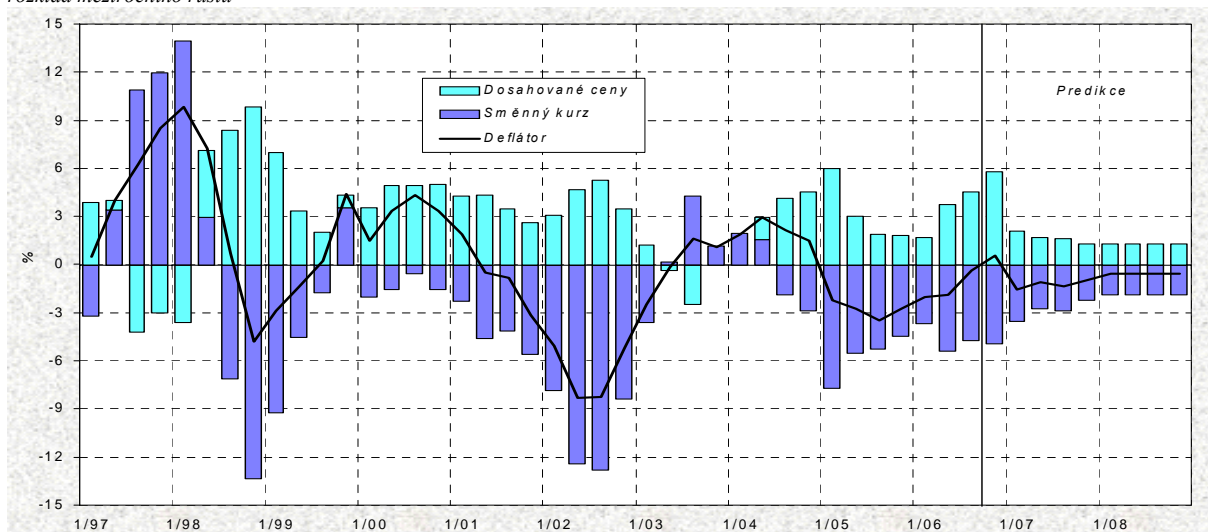



## 5. Úspory a investice

Prameny kapitoly 5: ČSÚ, propočty MF ČR.

Tabulka 5.1: Úspory a investice – roční

		1999	2000	2001	2002	2003	2004	2005	2006	2007	2008
									Odhad	Predikce	Výhled
<b>Hrubá tvorba kapitálu</b>	% HDP	27,1	29,5	29,5	28,6	27,2	27,5	26,1	27,4	27,8	27,8
- fixní kapitál	% HDP	27,0	28,0	28,0	27,5	26,7	26,2	24,9	25,0	25,3	25,4
- změna zásob a rezerv	% HDP	0,1	1,5	1,5	1,1	0,5	1,2	1,2	2,4	2,5	2,5
<b>- vládní sektor</b>	% HDP	3,1	3,5	3,6	3,9	4,3	4,7	5,0	5,0	5,2	5,6
- domácnosti	% HDP	5,3	5,3	5,0	5,1	4,6	4,7	4,6	4,3	4,2	4,1
- nefinanční a finační sektor	% HDP	18,6	20,7	20,9	19,6	18,2	18,0	16,6	18,1	18,4	18,2
<b>Hrubé národní úspory</b>	% HDP	24,6	24,8	24,2	22,4	20,7	21,2	23,4	23,0	24,3	25,1
- vládní sektor	% HDP	3,1	2,4	2,7	2,0	1,4	4,1	3,5	3,3	2,5	3,0
- domácnosti	% HDP	4,8	4,7	4,1	4,5	4,1	3,1	3,1	2,6	2,3	1,8
- nefinanční a finační sektor	% HDP	16,7	17,7	17,5	15,9	15,2	14,0	16,8	17,0	19,5	20,4
<b>Finanční bilance</b>											
- vládní sektor	% HDP	0,0	-1,2	-0,9	-1,9	-2,9	-0,7	-1,5	-1,7	-2,7	-2,6
- domácnosti	% HDP	-0,5	-0,5	-0,9	-0,5	-0,6	-1,6	-1,5	-1,6	-1,8	-2,3
- nefinanční a finační sektor	% HDP	-1,9	-3,0	-3,4	-3,7	-3,0	-4,0	0,3	-1,1	1,1	2,2
- metodologická diference <sup>1)</sup>	% HDP	0,1	-0,1	0,0	0,6	0,3	0,3	0,6	0,0	0,0	0,0
<b>Běžný účet platební bilance</b>	% HDP	-2,4	-4,8	-5,3	-5,5	-6,2	-6,0	-2,1	-4,5	-3,5	-2,8

<sup>1)</sup> Diference mezi saldem běžných transakcí se zahraničím v pojetí národních účtů a běžným účtem v pojetí statistiky platební bilance.

Graf 5.1: Podíly hrubých národních úspor a spotřeby na HDP

z ročních klouzavých úhrnů



Graf 5.2: Finanční bilance sektorů

rozdíl úspor a investic v jednotlivých sektorech

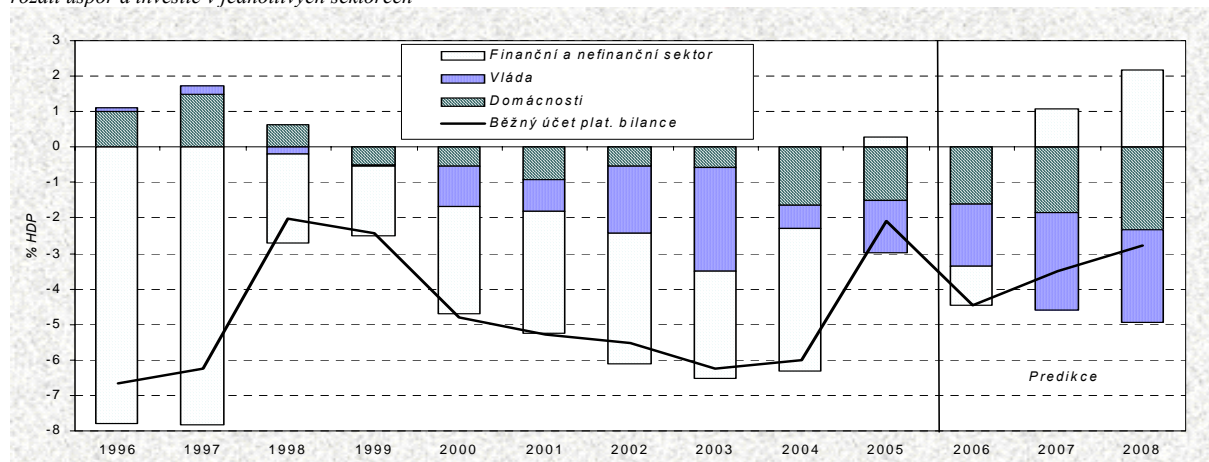

Pozn.: Rozdíl mezi součtem finančních bilancí a běžným účtem je způsoben metodologickou diferencí mezi národními účty a statistikou platební bilance.

## 6. Demografie

Prameny kapitoly 6: demografická projekce 2003 ČSÚ, propočty MF ČR.

Tabulka 6.1: Demografie  
v tis. osob koncem roku

	2000	2001	2002	2003	2004	2005	2006	2007	2008	2009
							<i>Odhad</i>	<i>Predikce</i>	<i>Výhled</i>	<i>Výhled</i>
<b>Počet obyvatel</b>	<b>10 232</b>	<b>10 206</b>	<b>10 203</b>	<b>10 211</b>	<b>10 221</b>	<b>10 251</b>	<b>10 247</b>	<b>10 257</b>	<b>10 267</b>	<b>10 276</b>
<i>predch. r. = 100</i>	99,6	99,7	100,0	100,1	100,1	100,3	.	100,1	100,1	100,1
<b>Věkové skupiny:</b>										
<b>(0 - 19)</b>	<b>2 348</b>	<b>2 296</b>	<b>2 255</b>	<b>2 219</b>	<b>2 184</b>	<b>2 155</b>	<b>2 105</b>	<b>2 073</b>	<b>2 038</b>	<b>2 008</b>
<i>predch. r. = 100</i>	97,5	97,8	98,2	98,4	98,5	98,7	.	98,5	98,3	98,5
<b>(20 - 59)</b>	<b>6 003</b>	<b>6 005</b>	<b>6 016</b>	<b>6 022</b>	<b>6 020</b>	<b>6 042</b>	<b>6 035</b>	<b>6 012</b>	<b>5 998</b>	<b>5 985</b>
<i>predch. r. = 100</i>	100,1	100,0	100,2	100,1	100,0	100,4	.	99,6	99,8	99,8
<b>(60 a více)</b>	<b>1 882</b>	<b>1 905</b>	<b>1 932</b>	<b>1 971</b>	<b>2 017</b>	<b>2 054</b>	<b>2 106</b>	<b>2 172</b>	<b>2 231</b>	<b>2 282</b>
<i>predch. r. = 100</i>	100,5	101,2	101,4	102,0	102,3	101,9	.	103,1	102,7	102,3
<b>Starobní důchodci</b>	<b>1 919</b>	<b>1 935</b>	<b>1 921</b>	<b>1 933</b>	<b>1 945</b>	<b>1 962</b>	<b>1 995</b>	<b>2 025</b>	<b>2 058</b>	<b>2 091</b>
<i>predch. r. = 100</i>	101,5	100,8	99,3	100,6	100,6	100,9	101,7	101,5	101,6	101,6
<b>Míry závislosti (v %):</b>										
<b>Demografická <sup>1)</sup></b>	<b>31,3</b>	<b>31,7</b>	<b>32,1</b>	<b>32,7</b>	<b>33,5</b>	<b>34,0</b>	<b>34,9</b>	<b>36,1</b>	<b>37,2</b>	<b>38,1</b>
<b>Podle platné legislativy <sup>2)</sup></b>	<b>33,0</b>	<b>32,8</b>	<b>32,8</b>	<b>32,8</b>	<b>32,8</b>	<b>33,0</b>	<b>33,0</b>	<b>33,3</b>	<b>33,7</b>	<b>34,1</b>
<b>Efektivní míra závislosti <sup>3)</sup></b>	<b>40,4</b>	<b>40,8</b>	<b>40,1</b>	<b>40,9</b>	<b>41,1</b>	<b>40,8</b>	<b>41,1</b>	<b>41,3</b>	<b>41,8</b>	<b>42,3</b>
<b>Úhrnná plodnost <sup>4)</sup></b>	<b>1,144</b>	<b>1,146</b>	<b>1,171</b>	<b>1,179</b>	<b>1,230</b>	<b>1,28</b>	<b>1,24</b>	<b>1,26</b>	<b>1,28</b>	<b>1,30</b>
<b>Přírůstek populace</b>	<b>-46</b>	<b>-26</b>	<b>-3</b>	<b>8</b>	<b>9</b>	<b>31</b>	<b>.</b>	<b>10</b>	<b>10</b>	<b>9</b>
<b>Přirozený přírůstek</b>	<b>-18</b>	<b>-17</b>	<b>-15</b>	<b>-18</b>	<b>-10</b>	<b>-6</b>	<b>-14</b>	<b>-15</b>	<b>-15</b>	<b>-16</b>
<b>Živě narození</b>	<b>91</b>	<b>91</b>	<b>93</b>	<b>94</b>	<b>98</b>	<b>102</b>	<b>98</b>	<b>98</b>	<b>98</b>	<b>97</b>
<b>Zemřelí</b>	<b>109</b>	<b>108</b>	<b>108</b>	<b>111</b>	<b>107</b>	<b>108</b>	<b>112</b>	<b>112</b>	<b>113</b>	<b>114</b>
<b>Saldo migrace</b>	<b>7</b>	<b>-9</b>	<b>12</b>	<b>26</b>	<b>19</b>	<b>36</b>	<b>.</b>	<b>25</b>	<b>25</b>	<b>25</b>
<b>Imigrace</b>	<b>8</b>	<b>13</b>	<b>45</b>	<b>60</b>	<b>53</b>	<b>60</b>	<b>.</b>	<b>.</b>	<b>.</b>	<b>.</b>
<b>Emigrace</b>	<b>1</b>	<b>21</b>	<b>32</b>	<b>34</b>	<b>35</b>	<b>24</b>	<b>.</b>	<b>.</b>	<b>.</b>	<b>.</b>
<b>Diference při S čítání lidu</b>	<b>-35</b>	<b>x</b>	<b>x</b>	<b>x</b>	<b>x</b>	<b>x</b>	<b>x</b>	<b>x</b>	<b>x</b>	<b>x</b>

Údaje se týkají obyvatel, kteří mají na území ČR trvalé bydliště, a to bez ohledu na jejich státní občanství.

Údaje o struktuře populace za rok 2005 (předběžná skutečnost) jsou odděleny od dat za rok 2006, protože data za minulost se do jisté míry odchylují od projekce.

<sup>1)</sup> Podíl počtu obyvatel v seniorském věku (nad 59 let) na počtu obyvatel v produkt. věku - nezohledňuje tedy prodlužování věku odchodu do důchodu.

<sup>2)</sup> Podíl počtu obyvatel v důchodovém věku podle platné legislativy na počtu ostatních obyvatel nad 19 let.

<sup>3)</sup> Podíl počtu vyplácených starobních důchodů na počtu zaměstnaných.

<sup>4)</sup> Počet živě narozených dětí připadajících na 1 ženu, pokud by po celé její reprodukční období zůstala její plodnost stejná jako v uvedeném roce. Pro udržení dlouhodobě stabilní populace by měl tento ukazatel v podmínkách ČR dosahovat hodnoty cca 2,04.

Graf 6.1: Věkové skupiny  
strukturní podíly

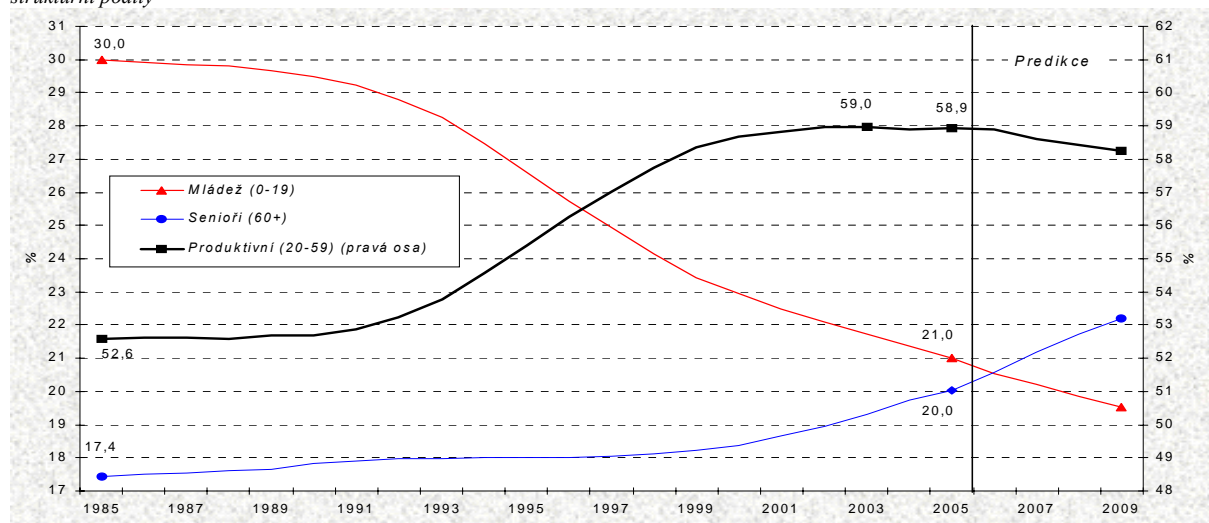

Graf 6.2: Střední délka života

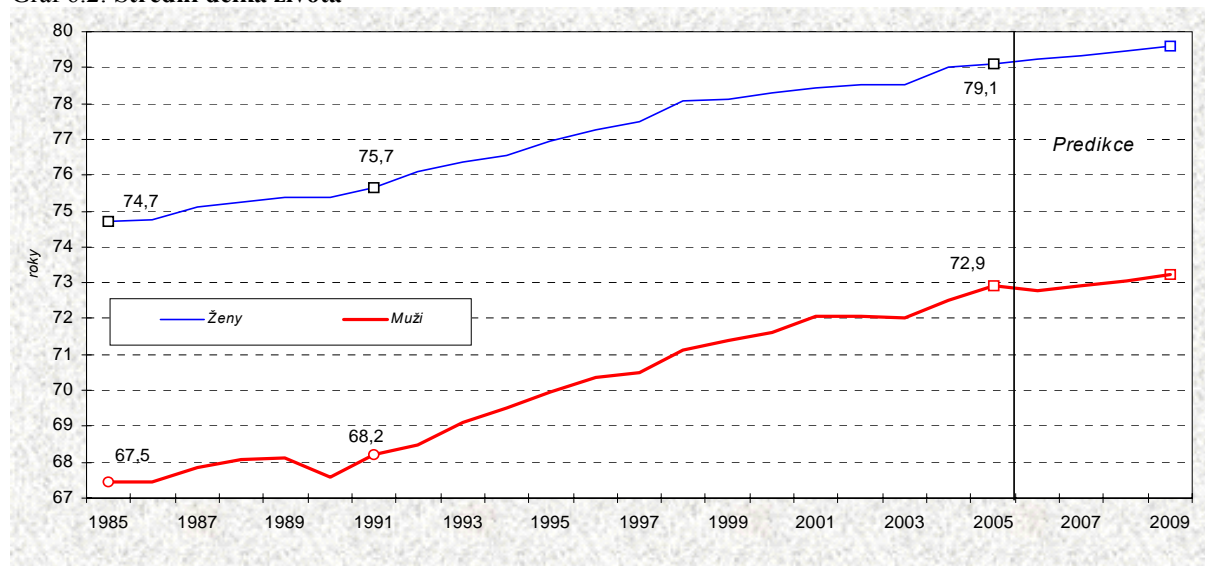

Graf 6.3: Míry závislosti

definice ukazatelů viz poznámky k tabulce 6.1

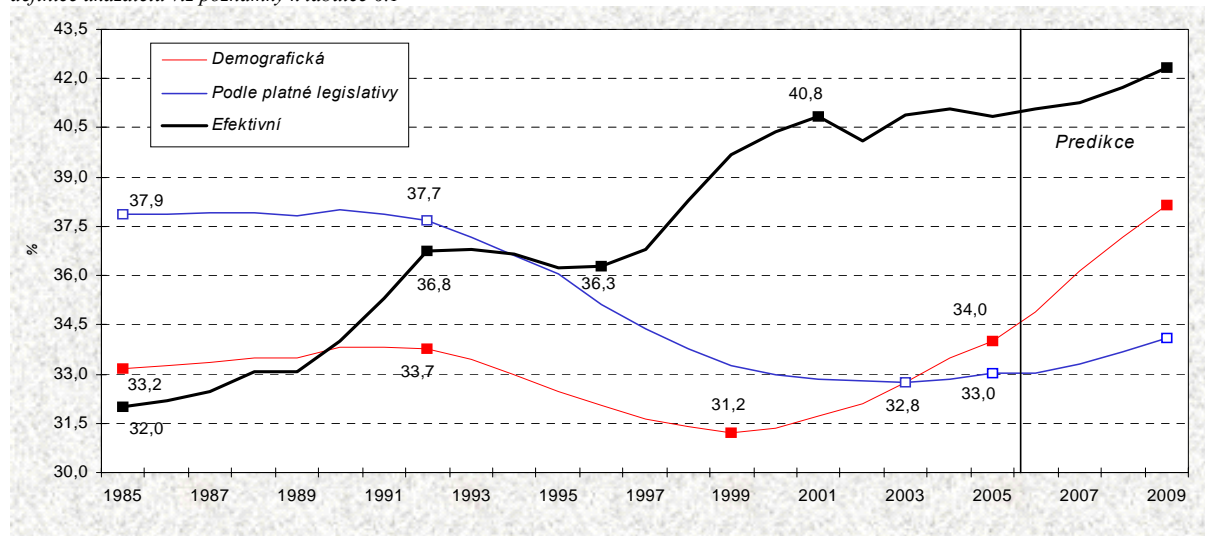

Graf 6.4: Starobní důchodci

absolutní meziroční přírůstky v tis. osob ke konci období

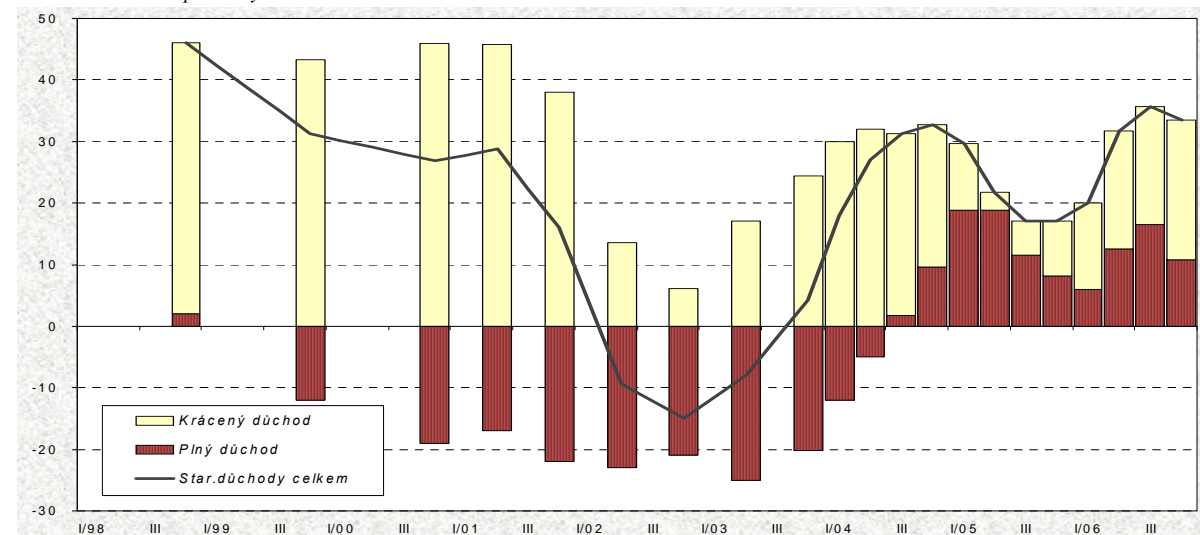

## 7. Úrokové sazby

Prameny kapitoly 7: ČNB, Patria Finance, propočty MF ČR.

Tabulka 7.1: Úrokové sazby – roční průměrné sazby - v % p.a.

	1999	2000	2001	2002	2003	2004	2005	2006	2007	2008
								<i>Odhad</i>	<i>Predikce</i>	<i>Výhled</i>
Diskontní sazba (konec roku)	5,00	5,00	3,75	1,75	1,00	1,50	1,00	1,50	.	.
Repo 2T (konec roku)	5,25	5,25	4,75	2,75	2,00	2,50	2,00	2,50	.	.
Lombardní sazba (konec roku)	7,50	7,50	5,75	3,75	3,00	3,50	3,00	3,50	.	.
PRIBOR 3M <sup>1)</sup>	6,84	5,36	5,18	3,55	2,28	2,36	2,01	2,30	2,8	2,9
Výnos do doby splatnosti 5R	7,57	6,77	5,97	.	.	.	.	.	.	.
státních dluhopisů pro konvergenční účely <sup>2)</sup> 10R	-	-	6,35	4,94	4,12	4,75	3,51	3,78	4,2	3,9
Úrokové sazby z úvěrů nefinančním podnikům	.	.	6,83	5,82	4,57	4,51	4,27	4,3	4,8	4,7
Úrokové sazby z vkladů domácností	.	.	2,90	2,06	1,40	1,33	1,24	1,2	1,5	1,5
Reálné sazby z úvěrů nefinančním podnikům <sup>3)</sup>	.	.	6,3	5,2	1,3	2,4	1,8	1,9	2,2	2,2
Čisté reálné sazby z vkladů domácností s dohodnutou splatností <sup>4)</sup>	.	.	-2,1	-0,1	1,1	-1,6	-0,8	-1,4	-1,1	-1,7

<sup>1)</sup> 3měsíční sazba PRIBOR na mezibankovním trhu.

<sup>2)</sup> V letech 1998 až 2001 se jedná o výnos 5letých státních dluhopisů na sekundárním trhu do doby splatnosti podle statistiky Patria Finance. Od roku 2001 je uveden výnos 10letých státních dluhopisů pro konvergenční účely podle statistiky ČNB. Slouží k posouzení výše dlouhodobých úrokových sazeb podle Maastrichtských kritérií.

<sup>3)</sup> Deflováno meziročním růstem deflátoru domácí poptávky ve 4. čtvrtletí.

<sup>4)</sup> Deflováno růstem spotřebitelských cen v průběhu roku, uvažována jednotná 15% daň z kapitálových výnosů.

Tabulka 7.2: Úrokové sazby – čtvrtletní průměrné sazby - v % p.a.

	2005				2006			
	Q1	Q2	Q3	Q4	Q1	Q2	Q3	Q4
								<i>Odhad</i>
Diskontní sazba (konec období)	1,00	0,75	0,75	1,00	1,00	1,00	1,50	1,50
Repo 2T (konec období)	2,00	1,75	1,75	2,00	2,00	2,00	2,50	2,50
Lombardní sazba (konec období)	3,00	2,75	2,75	3,00	3,00	3,00	3,50	3,50
PRIBOR 3M	2,29	1,85	1,79	2,11	2,08	2,13	2,38	2,6
Výnos do doby splatnosti 10letých státních dluhopisů pro konvergenční účely <sup>1)</sup>	3,67	3,45	3,33	3,61	3,46	3,94	3,93	3,8
Úrokové sazby z úvěrů nefinančním podnikům	4,60	4,25	4,06	4,14	4,19	4,19	4,30	4,5
Úrokové sazby z vkladů domácností	1,36	1,22	1,18	1,21	1,22	1,20	1,21	1,3

<sup>1)</sup> Viz poznámka 2 u tabulky 7.1.

Graf 7.1: Úrokové sazby

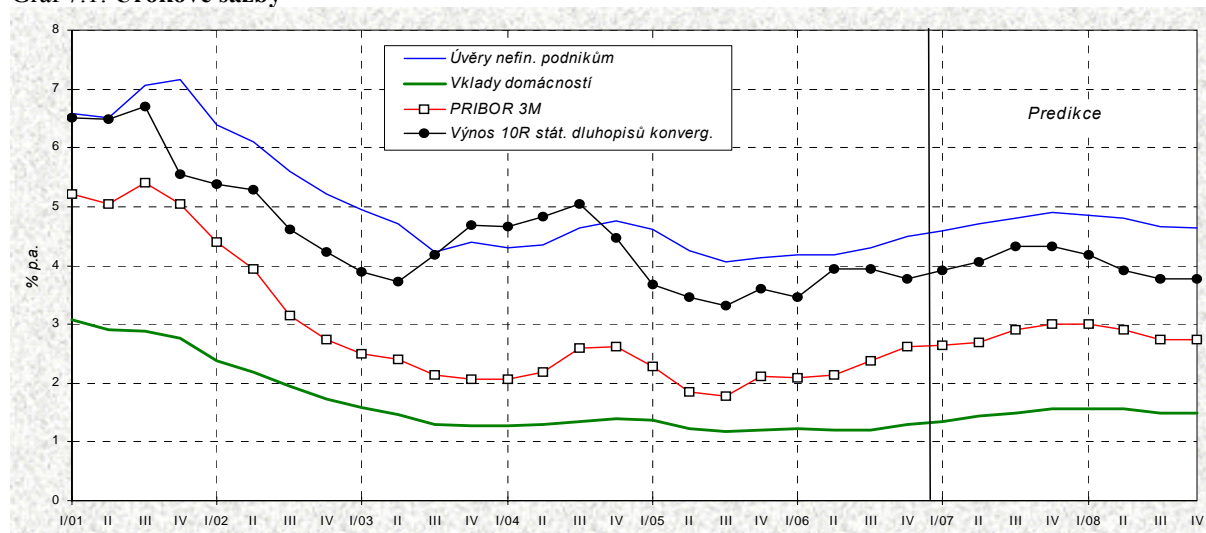

Graf 7.2: Reálné sazby mezibankovního trhu

PRIBOR 1R přepočteno růstem deflátoru domácí poptávky

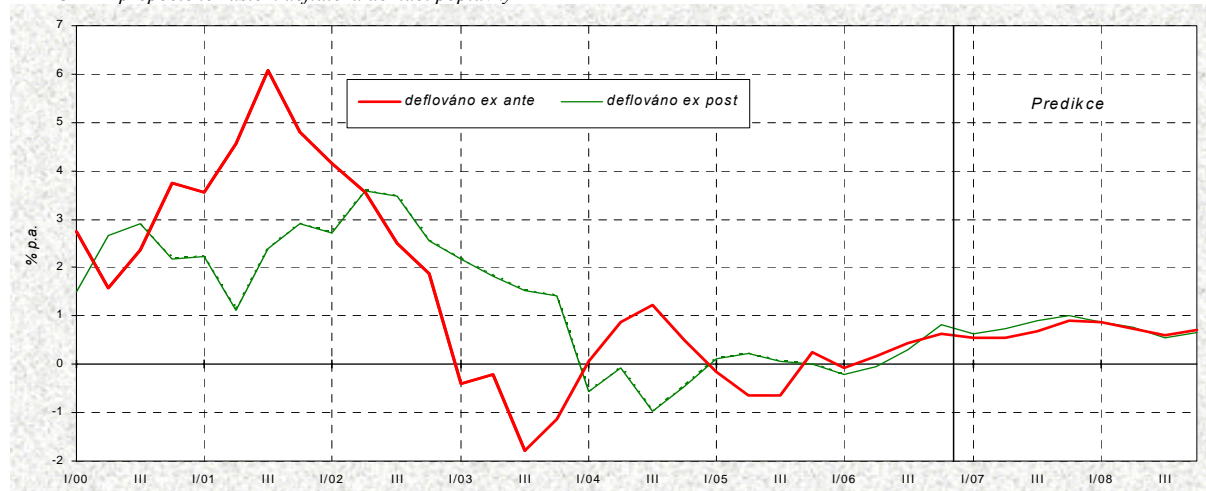

Roční sazba PRIBOR na mezibankovním trhu přepočtená růstem deflátoru domácí poptávky. Při deflování ex post je použit růst cen za uplynulá čtyři čtvrtletí. Při deflování ex ante je použit růst cen v následujících čtyřech čtvrtletích, tedy do splatnosti mezibankovního vkladu. V případě, že skutečné hodnoty růstu cen ještě nejsou známy, je použito predikce. Deflování ex ante podle našeho názoru lépe odráží ekonomický charakter reálných úrokových sazeb.

Graf 7.3: Průměrné reálné sazby z úvěrů a termínovaných vkladů

Sazby z úvěrů přepočteny růstem deflátoru domácí poptávky v průběhu roku, sazby z termínovaných vkladů po zdanění deflovány růstem indexu spotřebitelských cen v průběhu roku.

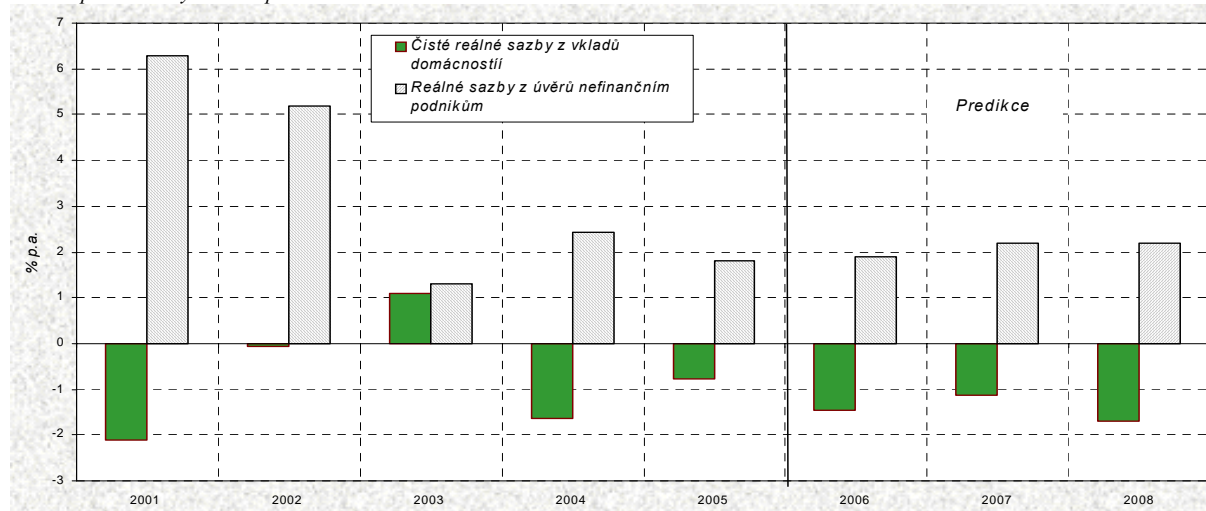

Graf 7.4: Krátkodobý úrokový diferenciál

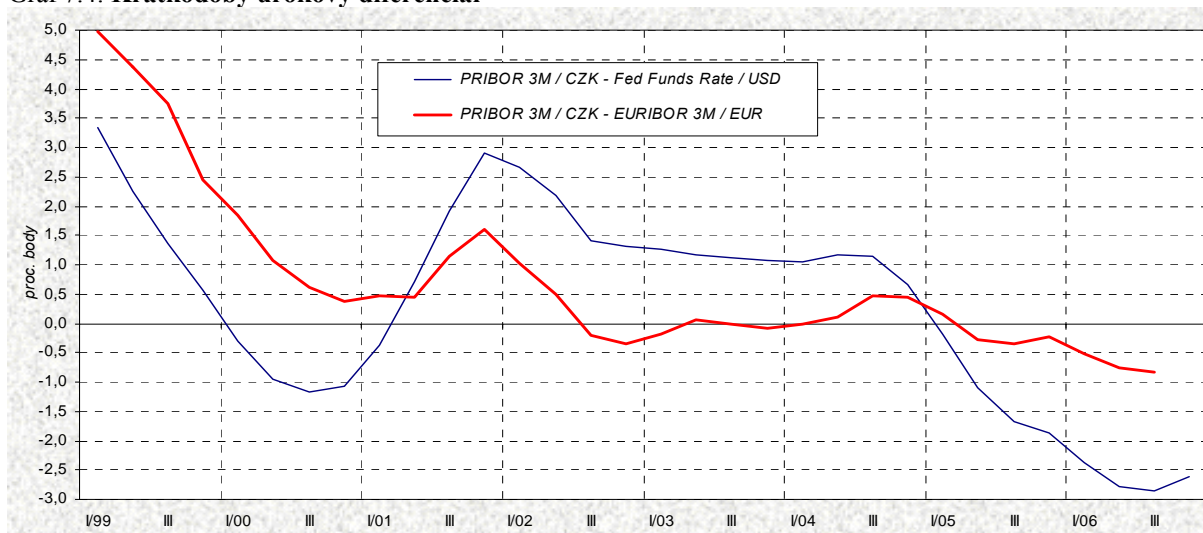

Graf 7.5: Dlouhodobý úrokový diferenciál

(státní dluhopisy)

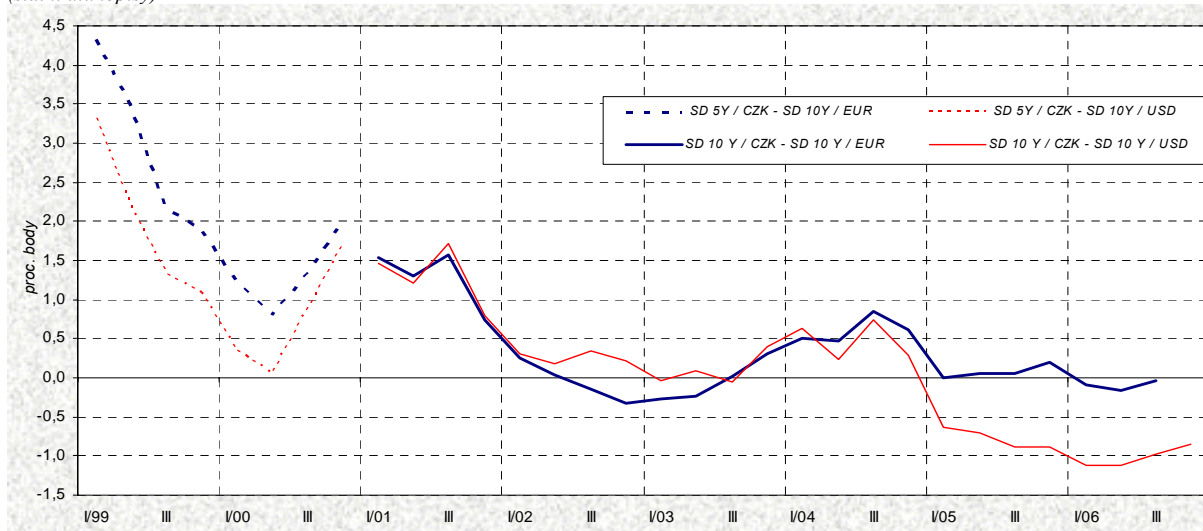

Graf 7.6: Výnosové křivky PRIBOR

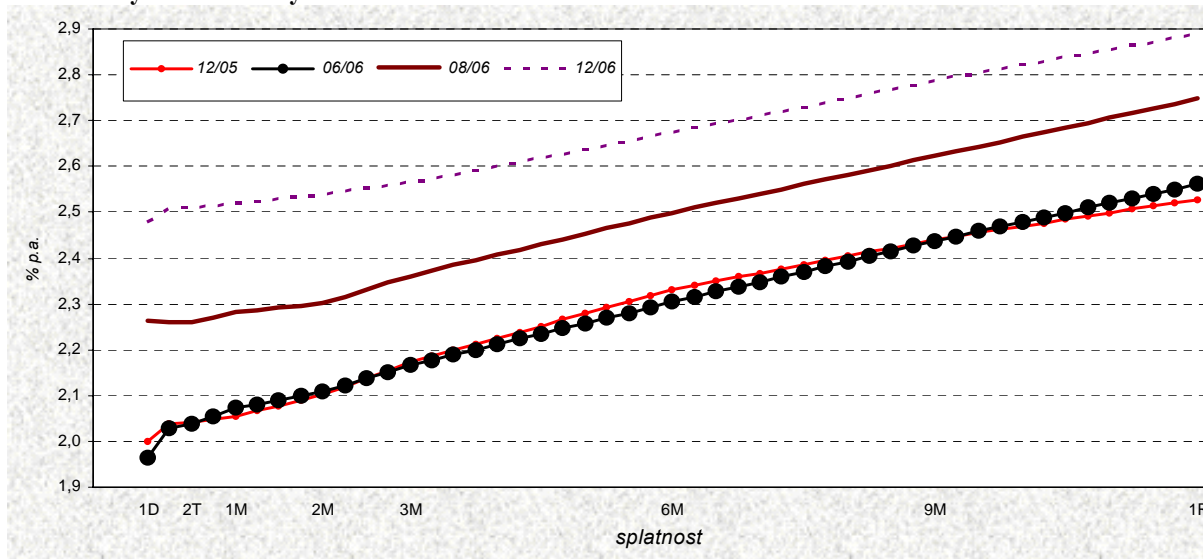



## 8. Vládní sektor

Prameny kapitoly 8: MF ČR – není-li uvedeno jinak

Tabulka 8.1: Vládní sektor – příjmy

		1998	1999	2000	2001	2002	2003	2004	2005	2006	2007	
											Odhad	Predikce
<b>Konsolidované příjmy vládního sektoru</b>	<i>mld. Kč</i>	<b>709,7</b>	<b>743,7</b>	<b>779,4</b>	<b>849,9</b>	<b>901,4</b>	<b>981,0</b>	<b>1 060,5</b>	<b>1 162,8</b>	<b>1 235</b>	<b>1 328</b>	
	<i>předch.r.=100</i>	106,7	104,8	104,8	109,0	106,1	108,8	108,1	109,7	106,2	107,5	
<b>Celkové příjmy (včetně grantů)</b>												
- státního rozpočtu <sup>1)</sup>	<i>mld. Kč</i>	<b>520,9</b>	<b>545,6</b>	<b>573,5</b>	<b>601,8</b>	<b>653,9</b>	<b>683,9</b>	<b>750,4</b>	<b>805,6</b>	<b>863</b>	<b>942</b>	
	<i>předch.r.=100</i>	107,2	104,7	105,1	104,9	108,7	104,6	109,7	107,4	107,1	109,2	
- zdravotních pojišťoven	<i>mld. Kč</i>	<b>104,8</b>	<b>112,5</b>	<b>117,7</b>	<b>132,3</b>	<b>136,0</b>	<b>147,6</b>	<b>157,0</b>	<b>168,9</b>	<b>183</b>	<b>196</b>	
	<i>předch.r.=100</i>	109,5	107,4	104,7	112,3	102,8	108,5	106,3	107,6	108,4	107,0	
- mimorozpočtových fondů	<i>mld. Kč</i>	<b>7,6</b>	<b>5,7</b>	<b>8,5</b>	<b>35,0</b>	<b>31,9</b>	<b>44,8</b>	<b>46,8</b>	<b>51,4</b>	<b>89</b>	<b>100</b>	
	<i>předch.r.=100</i>	94,2	75,8	148,1	411,4	91,1	140,7	104,4	109,7	173,3	111,9	
- územních samosprávných celků <sup>2)</sup>	<i>mld. Kč</i>	<b>157,2</b>	<b>165,6</b>	<b>181,8</b>	<b>192,4</b>	<b>236,6</b>	<b>298,9</b>	<b>306,7</b>	<b>331,6</b>	<b>360</b>	<b>367</b>	
	<i>předch.r.=100</i>	108,1	105,4	109,8	105,8	122,9	126,4	102,6	108,1	108,4	102,1	
<b>Daňové příjmy celkem</b>	<i>mld. Kč</i>	<b>652,6</b>	<b>688,2</b>	<b>721,1</b>	<b>782,0</b>	<b>833,1</b>	<b>894,7</b>	<b>963,1</b>	<b>1 060,0</b>	<b>1 099</b>	<b>1 183</b>	
	<i>předch.r.=100</i>	106,9	105,5	104,8	108,5	106,5	107,4	107,6	110,1	103,7	107,6	
<b>Daně na zboží a služby</b>	<i>mld. Kč</i>	<b>216,5</b>	<b>240,3</b>	<b>247,6</b>	<b>255,5</b>	<b>265,4</b>	<b>282,1</b>	<b>306,0</b>	<b>343,3</b>	<b>364</b>	<b>397</b>	
	<i>předch.r.=100</i>	102,5	111,0	103,1	103,2	103,9	106,3	108,5	112,2	106,2	108,9	
- daň z přidané hodnoty	<i>mld. Kč</i>	<b>119,4</b>	<b>138,3</b>	<b>145,9</b>	<b>150,9</b>	<b>154,4</b>	<b>164,4</b>	<b>181,8</b>	<b>206,9</b>	<b>218</b>	<b>232</b>	
	<i>předch.r.=100</i>	101,5	115,9	105,5	103,4	102,3	106,4	110,6	113,8	105,5	106,3	
- spotřební daně	<i>mld. Kč</i>	<b>67,8</b>	<b>73,1</b>	<b>70,9</b>	<b>76,3</b>	<b>79,5</b>	<b>84,2</b>	<b>95,8</b>	<b>110,6</b>	<b>120</b>	<b>139</b>	
	<i>předch.r.=100</i>	105,7	107,9	96,9	107,6	104,2	105,9	113,9	115,4	108,4	115,7	
- clo	<i>mld. Kč</i>	<b>13,6</b>	<b>12,1</b>	<b>13,6</b>	<b>10,0</b>	<b>9,8</b>	<b>10,3</b>	<b>4,1</b>	<b>-0,1</b>	<b>0</b>	<b>0</b>	
	<i>předch.r.=100</i>	91,2	88,5	113,0	73,6	97,6	104,9	39,9	x	x	x	
- ostatní <sup>3)</sup>	<i>mld. Kč</i>	<b>15,7</b>	<b>16,7</b>	<b>17,2</b>	<b>18,3</b>	<b>21,7</b>	<b>23,3</b>	<b>24,3</b>	<b>25,9</b>	<b>26</b>	<b>26</b>	
	<i>předch.r.=100</i>	108,0	106,6	102,7	106,3	118,8	107,4	104,2	106,7	101,3	98,8	
<b>Pojistné na sociální a zdravotní zabezpečení <sup>4)</sup></b>	<i>mld. Kč</i>	<b>263,1</b>	<b>271,3</b>	<b>287,4</b>	<b>318,9</b>	<b>335,0</b>	<b>359,7</b>	<b>388,3</b>	<b>416,1</b>	<b>439</b>	<b>466</b>	
	<i>předch.r.=100</i>	106,6	103,1	105,9	111,0	105,0	107,4	108,0	107,2	105,5	106,1	
- státního rozpočtu	<i>mld. Kč</i>	<b>191,9</b>	<b>197,6</b>	<b>208,9</b>	<b>227,1</b>	<b>242,0</b>	<b>258,2</b>	<b>278,9</b>	<b>295,7</b>	<b>318</b>	<b>337</b>	
	<i>předch.r.=100</i>	107,2	102,9	105,7	108,7	106,6	106,7	108,0	106,0	107,4	106,2	
- zdravotních pojišťoven	<i>mld. Kč</i>	<b>80,2</b>	<b>84,0</b>	<b>89,0</b>	<b>102,3</b>	<b>104,5</b>	<b>114,1</b>	<b>122,5</b>	<b>134,1</b>	<b>139</b>	<b>148</b>	
	<i>předch.r.=100</i>	104,7	104,7	106,0	115,0	102,1	109,2	107,3	109,5	103,8	106,1	
<b>Daně z příjmu, majetku a ostatní</b>	<i>mld. Kč</i>	<b>173,0</b>	<b>176,6</b>	<b>186,1</b>	<b>207,6</b>	<b>232,7</b>	<b>252,9</b>	<b>268,7</b>	<b>300,5</b>	<b>296</b>	<b>320</b>	
	<i>předch.r.=100</i>	113,4	102,1	105,4	111,6	112,1	108,7	106,3	111,8	98,5	108,1	
- daň z příjmu fyzických osob	<i>mld. Kč</i>	<b>94,9</b>	<b>95,3</b>	<b>98,3</b>	<b>104,4</b>	<b>114,4</b>	<b>123,0</b>	<b>133,3</b>	<b>142,4</b>	<b>134</b>	<b>147</b>	
	<i>předch.r.=100</i>	108,0	100,4	103,1	106,2	109,6	107,5	108,4	106,8	94,4	109,1	
- daň z příjmu právnických osob	<i>mld. Kč</i>	<b>67,6</b>	<b>70,1</b>	<b>75,8</b>	<b>92,0</b>	<b>105,7</b>	<b>115,9</b>	<b>119,8</b>	<b>144,8</b>	<b>148</b>	<b>159</b>	
	<i>předch.r.=100</i>	121,6	103,8	108,1	121,4	114,9	109,6	103,4	120,9	101,9	107,6	
- daně z majetku a ostatní <sup>5)</sup>	<i>mld. Kč</i>	<b>10,5</b>	<b>11,2</b>	<b>12,1</b>	<b>11,2</b>	<b>12,6</b>	<b>14,0</b>	<b>15,6</b>	<b>13,3</b>	<b>14</b>	<b>15</b>	
	<i>předch.r.=100</i>	115,1	107,0	107,4	92,9	112,2	111,1	111,8	85,1	105,4	105,5	
<b>Nedaňové příjmy</b>	<i>mld. Kč</i>	<b>47,3</b>	<b>46,4</b>	<b>47,7</b>	<b>55,4</b>	<b>54,7</b>	<b>62,7</b>	<b>60,5</b>	<b>58,0</b>	<b>75</b>	<b>61</b>	
	<i>předch.r.=100</i>	104,0	98,0	102,7	116,3	98,7	114,6	96,5	95,9	130,2	80,3	
<b>Kapitálové příjmy</b>	<i>mld. Kč</i>	<b>9,7</b>	<b>8,8</b>	<b>9,5</b>	<b>9,7</b>	<b>11,2</b>	<b>11,2</b>	<b>11,9</b>	<b>13,2</b>	<b>16</b>	<b>14</b>	
	<i>předch.r.=100</i>	107,3	90,6	107,4	101,8	115,5	100,8	106,3	110,8	119,7	88,4	
<b>Dotace ze zahraničí</b>	<i>mld. Kč</i>	<b>0,0</b>	<b>0,3</b>	<b>1,2</b>	<b>2,8</b>	<b>2,5</b>	<b>12,4</b>	<b>25,0</b>	<b>31,6</b>	<b>44</b>	<b>70</b>	
	<i>předch.r.=100</i>	57,7	615,6	433,2	233,7	89,1	495,0	201,9	126,6	140,3	158,5	

Všechné údaje v tomto oddílu jsou uspořádány podle metodiky GFS (Government Finance Statistics) Mezinárodního měnového fondu.

<sup>1)</sup> V letech 1998-2005 včetně je zohledněno vyloučení rezervních fondů. Od roku 2000 jsou zde zachyceny i operace Národního fondu (předstrukturální a strukturální fondy EU), od roku 2006 Fond privatizace (právní nástupce po zaniklém Fondu národního majetku).

<sup>2)</sup> Územní samosprávné celky tvoří od roku 2001 obce a kraje, do roku 2000 tato položka představuje obce a okresy (v letech 2001 a 2002 tvořily okresní úřady kapitolu státního rozpočtu, zanikly k 1. 1. 2003). Od pol. roku 2006 jsou nově součástí tzv. regionální rady regionů.

<sup>3)</sup> Daně ze zvláštních služeb, poplatky a daně z vybraných činností a ostatní daně ze zboží a služeb - místní, správní a environmentální poplatky.

<sup>4)</sup> Součtové údaje u daňových příjmů celkem a u pojistného na sociální a zdravotní zabezpečení jsou sníženy o část příspěvku zaměstnavatelů na sociální a zdravotní pojištění (zaměstnanců vládního sektoru), která podléhá konsolidaci.

<sup>5)</sup> Ostatní daňové příjmy - např. zrušené daně z objemu mezd.

Tabulka 8.2: Vládní sektor – výdaje

		1998	1999	2000	2001	2002	2003	2004	2005	2006	2007	
											Odhad	Predikce
Konsolidované výdaje VS vč. čistých půjček <sup>1)</sup>	<i>mlá. Kč</i>	<b>738,0</b>	<b>754,9</b>	<b>841,6</b>	<b>898,7</b>	<b>912,8</b>	<b>1108,6</b>	<b>1 151,2</b>	<b>1 162,2</b>	<b>1 384</b>	<b>1 453</b>	
	<i>předch.r.=100</i>	107,7	102,3	111,5	106,8	101,6	121,4	103,8	101,0	119,1	105,0	
Konsolidované výdaje VS bez čistých půjček	<i>mlá. Kč</i>	<b>752,6</b>	<b>796,2</b>	<b>866,5</b>	<b>957,6</b>	<b>1054,5</b>	<b>1109,7</b>	<b>1 158,2</b>	<b>1 260,6</b>	<b>1 386</b>	<b>1 478</b>	
	<i>předch.r.=100</i>	107,4	105,8	108,8	110,5	110,1	105,2	104,4	108,8	110,0	106,6	
<b>Celkové výdaje nekonsolidované (včetně položky čisté půjčky)</b>												
- státního rozpočtu <sup>2)</sup>	<i>mlá. Kč</i>	<b>546,8</b>	<b>580,5</b>	<b>625,6</b>	<b>665,1</b>	<b>699,6</b>	<b>788,8</b>	<b>814,9</b>	<b>865,2</b>	<b>1 000</b>	<b>1 056</b>	
	<i>předch.r.=100</i>	108,6	106,2	107,8	106,3	105,2	112,8	103,3	106,2	115,5	105,6	
- zdravotních pojišťoven	<i>mlá. Kč</i>	<b>105,8</b>	<b>110,0</b>	<b>115,6</b>	<b>130,8</b>	<b>137,2</b>	<b>147,5</b>	<b>156,7</b>	<b>168,4</b>	<b>183</b>	<b>195</b>	
	<i>předch.r.=100</i>	108,9	104,0	105,1	113,2	104,9	107,5	106,3	107,4	108,4	106,8	
- mimorozpočtových fondů	<i>mlá. Kč</i>	<b>11,2</b>	<b>3,7</b>	<b>17,9</b>	<b>10,7</b>	<b>-8,4</b>	<b>65,4</b>	<b>63,4</b>	<b>-1,4</b>	<b>96</b>	<b>105</b>	
	<i>předch.r.=100</i>	154,9	33,2	479,4	59,7	x	x	96,8	x	x	108,8	
- územních samosprávných celků <sup>3)</sup>	<i>mlá. Kč</i>	<b>155,7</b>	<b>147,1</b>	<b>184,3</b>	<b>203,6</b>	<b>240,9</b>	<b>301,9</b>	<b>315,7</b>	<b>323,8</b>	<b>363</b>	<b>374</b>	
	<i>předch.r.=100</i>	103,7	94,5	125,2	110,5	118,3	125,3	104,6	102,6	112,2	102,9	
<b>Nákup zboží a služeb</b>												
	<i>mlá. Kč</i>	<b>152,1</b>	<b>166,7</b>	<b>179,6</b>	<b>183,5</b>	<b>208,3</b>	<b>204,6</b>	<b>201,9</b>	<b>219,9</b>	<b>231</b>	<b>246</b>	
	<i>předch.r.=100</i>	108,1	109,6	107,8	102,1	113,5	98,2	98,7	108,9	105,2	106,2	
- mzdy, platy	<i>mlá. Kč</i>	<b>62,6</b>	<b>69,4</b>	<b>70,3</b>	<b>76,2</b>	<b>83,0</b>	<b>81,8</b>	<b>83,8</b>	<b>89,2</b>	<b>101</b>	<b>108</b>	
	<i>předch.r.=100</i>	100,6	110,8	101,2	108,5	108,9	98,5	102,5	106,4	113,5	106,5	
- ostatní nákupy zboží a služeb	<i>mlá. Kč</i>	<b>89,4</b>	<b>97,2</b>	<b>109,3</b>	<b>107,2</b>	<b>125,3</b>	<b>122,7</b>	<b>118,0</b>	<b>130,6</b>	<b>130</b>	<b>138</b>	
	<i>předch.r.=100</i>	114,0	108,7	112,5	98,1	116,8	98,0	96,2	110,7	99,7	105,9	
<b>Transfery domácnostem a neziskovým org.</b>												
	<i>mlá. Kč</i>	<b>345,0</b>	<b>371,1</b>	<b>399,1</b>	<b>433,7</b>	<b>464,6</b>	<b>491,4</b>	<b>511,7</b>	<b>537,1</b>	<b>583</b>	<b>632</b>	
	<i>předch.r.=100</i>	108,9	107,5	107,6	108,7	107,1	105,8	104,1	105,0	108,6	108,3	
- zdravotních pojišťoven	<i>mlá. Kč</i>	<b>101,5</b>	<b>106,4</b>	<b>111,4</b>	<b>126,6</b>	<b>132,5</b>	<b>142,2</b>	<b>151,3</b>	<b>162,6</b>	<b>177</b>	<b>188</b>	
	<i>předch.r.=100</i>	109,1	104,8	104,8	113,7	104,6	107,3	106,4	107,4	108,6	106,4	
- důchody (včetně transferů do zahraničí)	<i>mlá. Kč</i>	<b>166,1</b>	<b>177,9</b>	<b>186,9</b>	<b>201,1</b>	<b>212,6</b>	<b>225,8</b>	<b>230,9</b>	<b>247,4</b>	<b>273</b>	<b>287</b>	
	<i>předch.r.=100</i>	109,9	107,1	105,1	107,6	105,7	106,2	102,2	107,1	110,3	105,3	
- ostatní <sup>4)</sup>	<i>mlá. Kč</i>	<b>77,5</b>	<b>86,9</b>	<b>100,8</b>	<b>105,9</b>	<b>119,5</b>	<b>123,4</b>	<b>129,5</b>	<b>127,2</b>	<b>134</b>	<b>157</b>	
	<i>předch.r.=100</i>	106,6	112,1	116,1	105,0	112,9	103,2	104,9	98,2	105,4	117,1	
<b>Dotace podnikům a fin. institucím</b>												
	<i>mlá. Kč</i>	<b>139,3</b>	<b>139,0</b>	<b>157,7</b>	<b>205,9</b>	<b>236,7</b>	<b>244,2</b>	<b>237,8</b>	<b>280,2</b>	<b>298</b>	<b>294</b>	
	<i>předch.r.=100</i>	107,6	99,8	113,4	130,6	115,0	103,2	97,4	117,8	106,3	98,6	
- transformačním institucím (TI) <sup>5)</sup>	<i>mlá. Kč</i>	<b>18,4</b>	<b>7,6</b>	<b>20,1</b>	<b>51,1</b>	<b>64,0</b>	<b>31,2</b>	<b>21,6</b>	<b>49,2</b>	<b>36</b>	<b>9</b>	
	<i>předch.r.=100</i>	158,4	41,4	264,9	253,7	125,2	48,7	69,1	228,0	73,4	23,5	
- ostatní	<i>mlá. Kč</i>	<b>120,9</b>	<b>131,4</b>	<b>137,5</b>	<b>154,8</b>	<b>172,7</b>	<b>213,0</b>	<b>216,3</b>	<b>231,0</b>	<b>262</b>	<b>285</b>	
	<i>předch.r.=100</i>	102,6	108,7	104,7	112,5	111,6	123,3	101,5	106,8	113,3	109,0	
<b>Úroky</b>												
	<i>mlá. Kč</i>	<b>21,3</b>	<b>19,5</b>	<b>19,8</b>	<b>19,2</b>	<b>13,4</b>	<b>18,6</b>	<b>29,0</b>	<b>25,4</b>	<b>36</b>	<b>40</b>	
	<i>předch.r.=100</i>	103,0	91,3	101,8	96,8	69,9	138,8	155,4	87,6	141,7	112,3	
<b>Kapitálové výdaje</b>												
	<i>mlá. Kč</i>	<b>93,2</b>	<b>97,6</b>	<b>107,6</b>	<b>112,0</b>	<b>128,5</b>	<b>137,3</b>	<b>159,7</b>	<b>168,9</b>	<b>207</b>	<b>229</b>	
	<i>předch.r.=100</i>	101,9	104,7	110,2	104,2	114,7	106,8	116,3	105,7	122,5	110,8	
<b>Dotace do zahraničí</b>												
	<i>mlá. Kč</i>	<b>1,7</b>	<b>2,4</b>	<b>2,7</b>	<b>3,2</b>	<b>2,9</b>	<b>13,6</b>	<b>18,1</b>	<b>29,1</b>	<b>31</b>	<b>37</b>	
	<i>předch.r.=100</i>	106,7	140,5	112,5	120,0	88,8	471,3	133,0	161,0	106,2	119,9	
<b>Čisté půjčky</b>												
- z toho příjmy z privatizace (-) <sup>6)</sup>	<i>mlá. Kč</i>	<b>-14,6</b>	<b>-41,4</b>	<b>-24,9</b>	<b>-58,9</b>	<b>-141,6</b>	<b>-1,1</b>	<b>-7,0</b>	<b>-98,3</b>	<b>-2</b>	<b>-25</b>	
	<i>mlá. Kč</i>	<b>-14,9</b>	<b>-26,0</b>	<b>-20,5</b>	<b>-59,9</b>	<b>-126,6</b>	<b>-25,4</b>	<b>-16,5</b>	<b>-107,3</b>	<b>-5</b>	<b>-33</b>	

<sup>1)</sup> čisté půjčky = poskytnuté půjčky minus splátky půjček, jedná se o příjmové a výdajové operace spojené se změnou stavu majetkových účastí státu a dalšího finančního majetku: nákup a prodej akcií a majetkových podílů (privatizační příjmy), splátky dříve poskytnutých vládních půjček, realizace státních záruk a předpokladu jejich budoucího opětovného splacení apod.

<sup>2)</sup> Viz poznámka 1 pod tabulkou 8.1

<sup>3)</sup> Viz poznámka 2 pod tabulkou 8.1

<sup>4)</sup> Dávky státní sociální podpory, nemocenské dávky, podpory v nezaměstnanosti a ostatní transfery obyvatelstvu a neziskovým organizacím.

<sup>5)</sup> Dotace transformačním institucím zahrnují úhrady ztrát ČKA/KoB a ČNB (konsolidace a stabilizace bankovního sektoru) ze státního rozpočtu a dotace z FNM pro finanční skupinu ČKA/KoB a Českou inkasní.

<sup>6)</sup> Příjmy z privatizace se v metodice GFS uvádějí jako položka snižující výdaje.

Tabulka 8.3: Vládní sektor - saldo a dluh

		1998	1999	2000	2001	2002	2003	2004	2005	2006	2007	
										Odhad	Predikce	
Konsolidované saldo VS vč. čistých půjček	<i>mld. Kč</i>	-28,3	-11,2	-62,2	-48,8	-11,4	-127,7	-90,7	0,6	-148,9	-125,6	
Konsolidované saldo VS bez čistých půjček a dotací TI	<i>mld. Kč</i>	-24,6	-44,9	-67,0	-56,5	-89,0	-97,5	-76,2	-48,6	-115,1	-141,9	
<b>Celkové saldo <sup>1)</sup></b>												
- státního rozpočtu	<i>mld. Kč</i>	-25,8	-34,9	-52,0	-63,3	-45,7	-104,9	-64,5	-59,7	-136,9	-114,1	
- zdravotních pojišťoven	<i>mld. Kč</i>	-1,1	2,5	2,1	1,4	-1,2	0,1	0,2	0,5	0,6	1,0	
- mimorozpočtových fondů	<i>mld. Kč</i>	-3,6	2,0	-9,4	24,3	40,2	-20,6	-16,5	52,7	-7,5	-5,4	
- územních samosprávných celků	<i>mld. Kč</i>	1,5	18,5	-2,5	-11,2	-4,3	-2,9	-8,9	7,8	-3,9	-6,7	
<b>Konsolidovaný dluh vládního sektoru <sup>2)</sup></b>		<i>mld. Kč</i>	240,0	275,2	332,4	404,5	444,5	553,0	659,4	762,1	877,9	979,0
	<i>předch.r.=100</i>	110,3	114,7	120,8	121,7	109,9	124,4	119,2	115,6	115,2	111,5	
- státní dluh (konsolidovaný)	<i>mld. Kč</i>	193,6	226,8	287,4	342,5	392,9	488,8	585,8	684,2	794,1	890,8	
	<i>předch.r.=100</i>	112,4	117,1	126,7	119,1	114,7	124,4	119,8	116,8	116,1	112,2	
- dluh zdravotních pojišťoven	<i>mld. Kč</i>	1,7	1,2	0,7	0,5	0,4	0,3	0,2	0,2	0,2	0,0	
	<i>předch.r.=100</i>	70,8	68,5	61,9	64,8	79,2	78,4	72,4	111,4	70,1	20,7	
- dluh mimorozpočtových fondů	<i>mld. Kč</i>	15,0	16,6	14,3	22,4	3,2	2,2	1,2	2,4	1,1	1,3	
	<i>předch.r.=100</i>	87,2	110,7	85,9	157,2	14,1	69,9	55,4	194,3	47,6	113,3	
- dluh územních samosprávných celků	<i>mld. Kč</i>	39,2	40,3	41,4	49,0	56,7	71,6	77,8	82,2	87,7	91,6	
	<i>předch.r.=100</i>	114,0	102,8	102,8	118,2	115,8	126,2	108,7	105,7	106,7	104,4	
- domácí	<i>mld. Kč</i>	175,4	215,1	269,8	373,5	407,8	486,5	507,3	546,2	.	.	
	<i>předch.r.=100</i>	123,8	122,6	125,4	138,4	109,2	119,3	104,3	107,7	.	.	
- zahraniční	<i>mld. Kč</i>	33,9	28,7	29,8	31,0	36,7	66,5	152,1	215,9	.	.	
	<i>předch.r.=100</i>	68,3	84,7	104,0	103,9	118,3	181,3	228,6	142,0	.	.	

<sup>1)</sup> Konsolidované saldo veřejných rozpočtů se liší od součtu sald jednotlivých složek. Příčinou jsou půjčky v rámci vládního sektoru, které jsou zaúčtovány jako výdaj věřitelské složky a financování dlužnické složky veřejných rozpočtů.

<sup>2)</sup> Hrubý vládní dluh nezahrnuje nepřímé závazky státu a územně samosprávných celků. Celkový dluh do roku 2000 v členění podle domácích a zahraničních věřitelů nezahrnuje neidentifikovatelnou část (část dluhu územně samosprávných celků). Členění dluhu na domácí a zahraniční je podle držitele.

Tabulka 8.4: Vládní sektor - poměrové ukazatele  
v % HDP

		1998	1999	2000	2001	2002	2003	2004	2005	2006	2007	
										Odhad	Predikce	
<b>Konsolidovaná daňová kvóta <sup>1)</sup></b>		%	32,7	33,1	32,9	33,2	33,8	34,7	34,6	35,7	34,4	34,4
Daně na zboží a služby	%	10,8	11,5	11,3	10,9	10,8	10,9	11,0	11,6	11,4	11,4	11,5
Pojistné na sociální zabezpečení	%	13,2	13,0	13,1	13,6	13,6	14,0	14,0	14,0	13,7	13,5	
Daně z příjmu, majetku a ostatní	%	8,7	8,5	8,5	8,8	9,4	9,8	9,7	10,1	9,3	9,3	
Výdaje vládního sektoru vč. čistých půjček	%	37,0	36,3	38,4	38,2	37,0	43,0	41,4	39,1	43,3	42,2	
Transfery domácnostem a neziskovým org.	%	17,3	17,8	18,2	18,4	18,9	19,1	18,4	18,1	18,2	18,4	
Saldo vládního sektoru vč. čistých půjček	%	-1,4	-0,5	-2,8	-2,1	-0,5	-5,0	-3,3	0,0	-4,7	-3,6	
Saldo vládního sektoru bez čistých půjček	%	-2,2	-2,5	-4,0	-4,6	-6,2	-5,0	-3,5	-3,3	-4,7	-4,4	
Úroky	%	1,1	0,9	0,9	0,8	0,5	0,7	1,0	0,9	1,1	1,2	
Primární saldo VS očištěné o čisté půjčky	%	-1,1	-1,6	-3,1	-3,8	-5,7	-4,3	-2,5	-2,4	-3,6	-3,2	
Saldo VS bez čistých půjček a dotací TI	%	-1,2	-2,2	-3,1	-2,4	-3,6	-3,8	-2,7	-1,6	-3,6	-4,1	
Primární saldo VS očištěné o čisté půjčky a dotace TI	%	-0,2	-1,2	-2,2	-1,6	-3,1	-3,1	-1,7	-0,8	-2,5	-3,0	
Cyklická složka	%	-0,5	-0,5	0,0	0,0	-0,4	-0,4	-0,4	-0,1	0,2	0,1	
Cyklicky očištěné primární saldo	%	0,3	-0,7	-2,2	-1,5	-2,7	-2,7	-1,3	-0,7	-2,7	-3,1	
Konsolidovaný dluh vládního sektoru	%	12,0	13,2	15,2	17,2	18,0	21,5	23,7	25,7	27,5	28,4	

<sup>1)</sup> Jedná se o daňovou kvótu podle metodiky GFS s konsolidací pojistného na sociální a zdravotní pojištění hrazené vládním sektorem jako zaměstnavatelem.

Tabulka 8.5: Rok vzniku a rok úhrady ztrát KOB/ČKA hrazených ze státního rozpočtu

		1998	1999	2000	2001	2002	2003	2004	2005	2006	2007
										<i>Odhad</i>	<i>Predikce</i>
ztráta za rok 1996	<i>mld. Kč</i>										
ztráta za rok 1997	<i>mld. Kč</i>	10,4									
ztráta za rok 1998	<i>mld. Kč</i>			14,4							
ztráta za rok 1999 - 1. část	<i>mld. Kč</i>				24,0						
ztráta za rok 1999 - 2. část	<i>mld. Kč</i>					12,1					
ztráta za rok 2000	<i>mld. Kč</i>				3,6						
ztráta za rok 2001 - 1. část	<i>mld. Kč</i>					33,2					
ztráta za rok 2001 - 2. část	<i>mld. Kč</i>						18,6				
ztráta za rok 2002 - 1. část	<i>mld. Kč</i>							18,2			
ztráta za rok 2002 - 2. část	<i>mld. Kč</i>								30,0		
ztráta za rok 2002 - 3. část	<i>mld. Kč</i>									20	
ztráta za rok 2002 - 4. část	<i>mld. Kč</i>										7
<b>Celkem</b>	<i>mld. Kč</i>	<b>10,4</b>	<b>0,0</b>	<b>14,4</b>	<b>27,6</b>	<b>45,3</b>	<b>18,6</b>	<b>18,2</b>	<b>30,0</b>	<b>20</b>	<b>7</b>

Pramen: ČKA, MF

Tabulka 8.6: Vládní deficit a vládní dluh podle Maastrichtu

v % HDP, podle ESA 95

		1998	1999	2000	2001	2002	2003	2004	2005	2006
										<i>Odhad</i>
saldo	%	-4,9	-3,6	-3,6	-5,8	-6,8	-6,6	-2,9	-3,6	-3,5
dluh	%	.	.	.	.	28,5	30,1	30,7	30,4	30,6

Pramen: ČSÚ, MF ČR

Poznámka: Revidovaná data o vládním dluhu do roku 2001 nejsou k dispozici.

Graf 8.1: Konsolidovaná daňová kvóta a podíl vládních výdajů na HDP

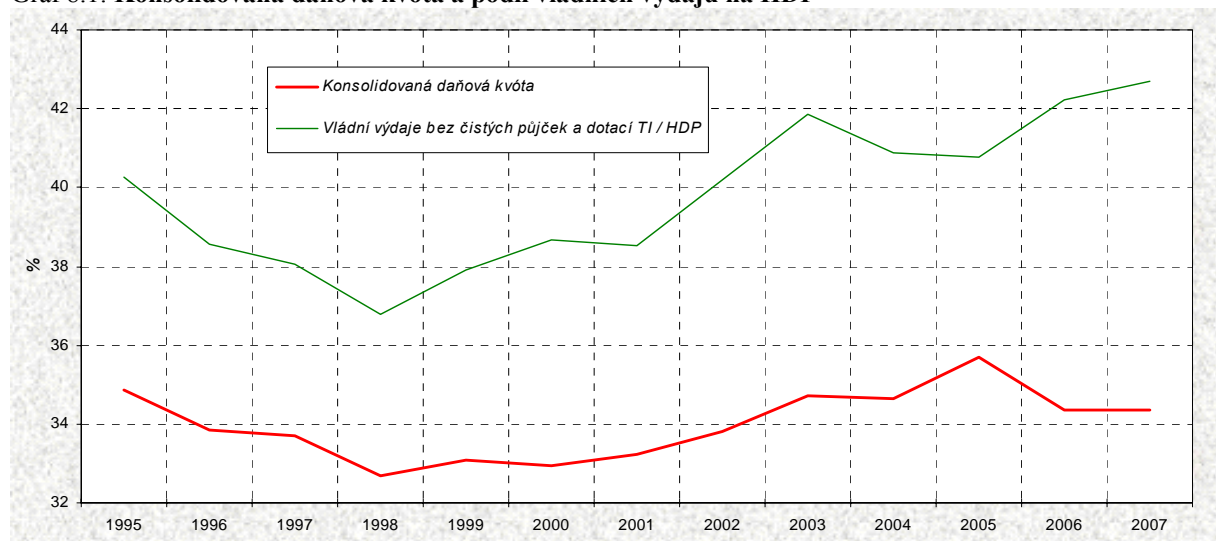

Graf 8.2: Podíl výnosu daní na HDP

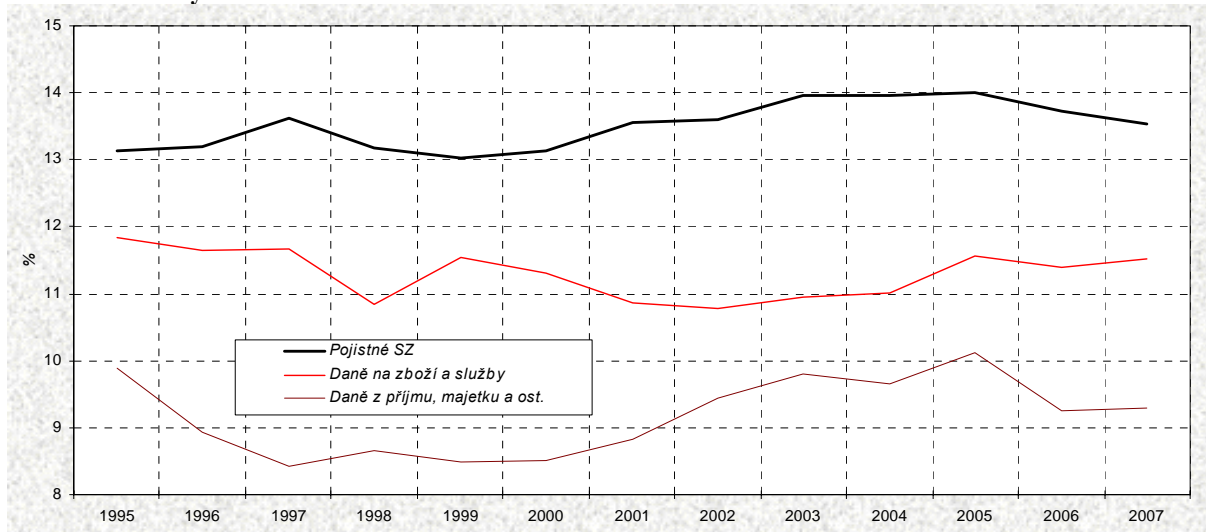
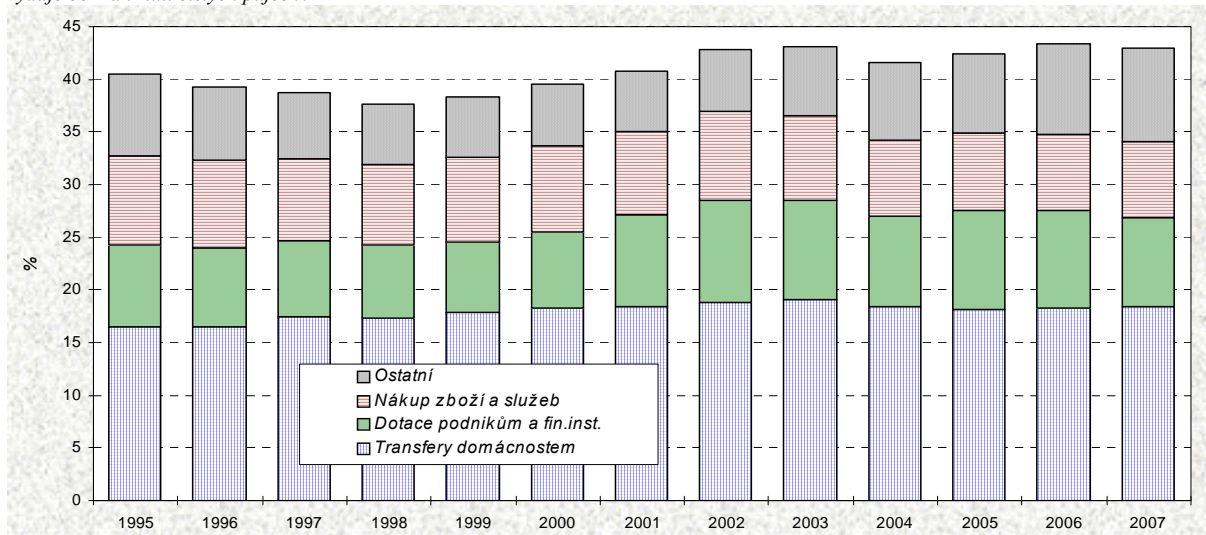
Graf 8.3: Podíl konsolidovaných výdajů vládního sektoru na HDP  
výdaje bez zahrnutí čistých půjček / HDP

Graf 8.4: Podíl transferů domácnostem na HDP

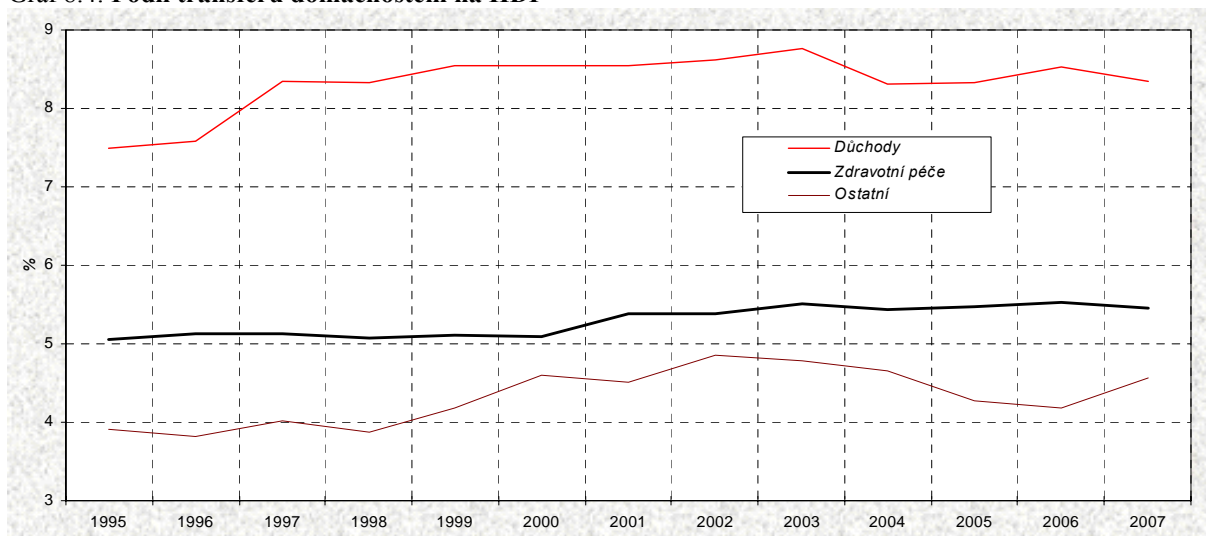

Graf 8.5: Podíl salda vládního sektoru na HDP

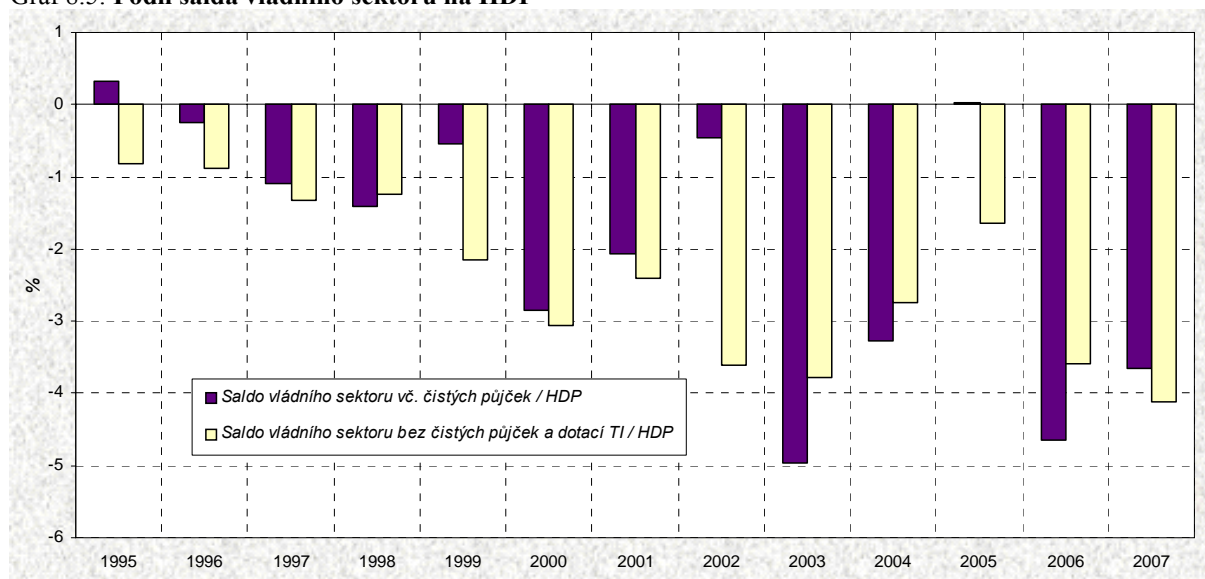

Graf 8.6: Konsolidovaný vládní dluh

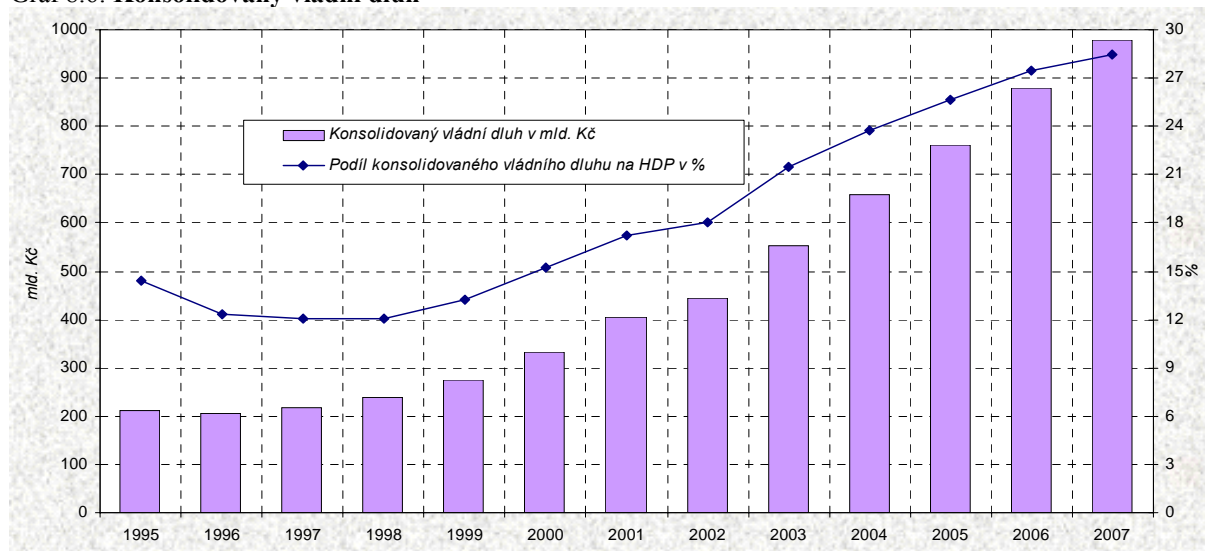



## 9. Světová ekonomika

*Prameny kapitoly 9: Eurostat; OECD – Main Economic Indicators, Quarterly National Accounts; The Economist; IMF – Financial Statistics; odhady MF*

**Tabulka 9.1: Hrubý domácí produkt – roční**  
růst ve stálých cenách - v %, sezónně očištěná data

	1999	2000	2001	2002	2003	2004	2005	2006 <i>Odhad</i>	2007 <i>Predikce</i>	2008 <i>Výhled</i>
EU-25	3,0	3,9	2,0	1,2	1,2	2,3	1,7	2,7	2,2	2,3
EU-15	3,0	3,9	1,9	1,1	1,0	2,1	1,5	2,7	2,1	2,3
Eurozóna	2,9	3,9	1,9	0,9	0,8	1,7	1,5	2,6	2,0	2,2
Německo	2,0	3,2	1,4	0,0	-0,2	0,8	1,1	2,5	1,7	1,9
Francie	3,3	4,1	1,8	1,1	1,1	2,0	1,2	2,1	2,0	2,3
Británie	3,0	4,0	2,4	2,1	2,7	3,3	1,9	2,6	2,4	2,5
Rakousko	3,3	3,4	0,6	0,5	0,8	2,3	2,6	3,2	2,5	2,5
USA	4,4	3,7	0,8	1,6	2,5	3,9	3,2	3,3	2,5	2,8
Japonsko	-0,1	2,9	0,4	0,1	1,8	2,3	2,7	2,4	2,1	2,2
Maďarsko	4,2	5,2	4,1	4,3	4,1	4,9	4,2	4,0	2,4	3,0
Polsko	4,5	4,2	1,1	1,4	3,8	5,3	3,5	5,2	4,8	4,8
Slovensko	1,5	2,0	3,2	4,1	4,2	5,4	6,0	8,0	8,3	7,0
Česko	1,3	3,6	2,5	1,9	3,6	4,2	6,1	5,9	5,0	5,0

**Tabulka 9.2: Hrubý domácí produkt – čtvrtletní**  
růst ve stálých cenách proti stejnému období předchozího roku - v %, sezónně očištěná data

	2005				2006			
	Q1	Q2	Q3	Q4	Q1	Q2	Q3	Q4 <i>Odhad</i>
EU-25	1,6	1,5	1,9	2,0	2,5	3,0	2,9	2,7
EU-15	1,5	1,4	1,7	1,9	2,3	2,8	2,7	2,7
Eurozóna	1,2	1,2	1,6	1,8	2,2	2,8	2,8	2,5
Německo	0,4	0,8	1,5	1,7	1,9	2,7	2,8	2,7
Francie	1,6	0,8	1,4	1,0	1,4	2,6	1,9	2,5
Británie	2,2	1,8	1,9	2,0	2,4	2,7	2,8	2,8
Rakousko	2,5	2,5	2,6	2,9	3,2	3,3	3,3	2,8
USA	3,3	3,1	3,4	3,1	3,7	3,5	3,0	3,0
Japonsko	2,0	2,0	2,5	2,9	2,7	2,2	1,7	2,4
Maďarsko	4,2	4,3	4,1	4,4	4,4	4,1	4,2	4,0
Polsko	3,2	2,4	3,8	4,4	4,7	5,2	5,8	5,0
Slovensko	5,4	5,9	6,0	6,9	7,2	7,5	9,0	8,1
Česko	5,4	6,2	6,0	6,7	6,4	6,0	5,8	5,4

Graf 9.1: Hrubý domácí produkt

růst proti předchozímu roku v %, sezónně očištěná data

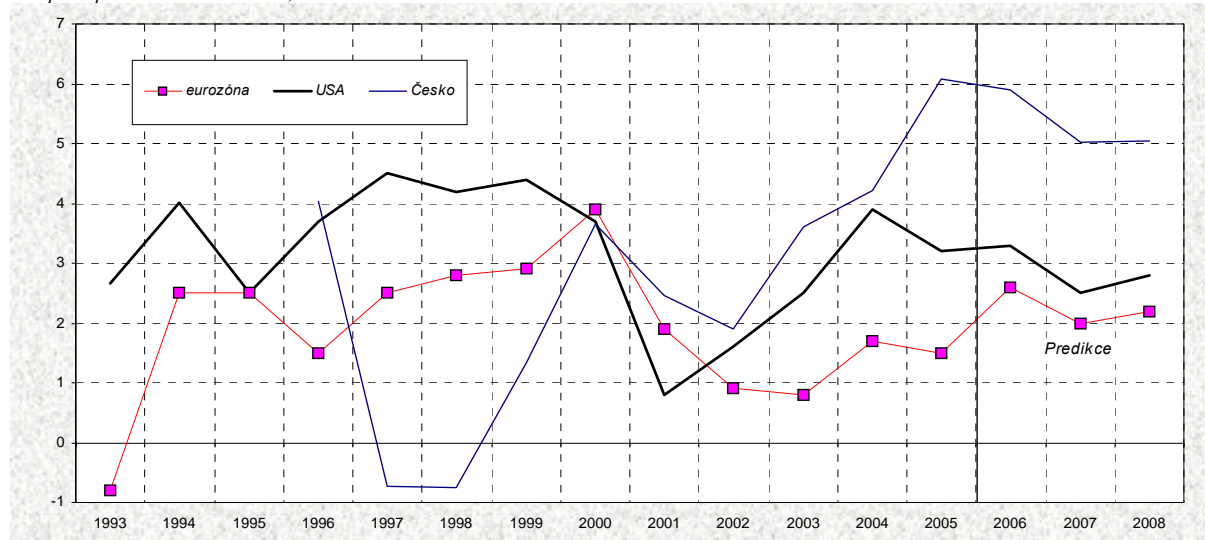

Graf 9.2: Hrubý domácí produkt – vybrané tranzitivní země

růst proti předchozímu roku - v %, sezónně očištěná data

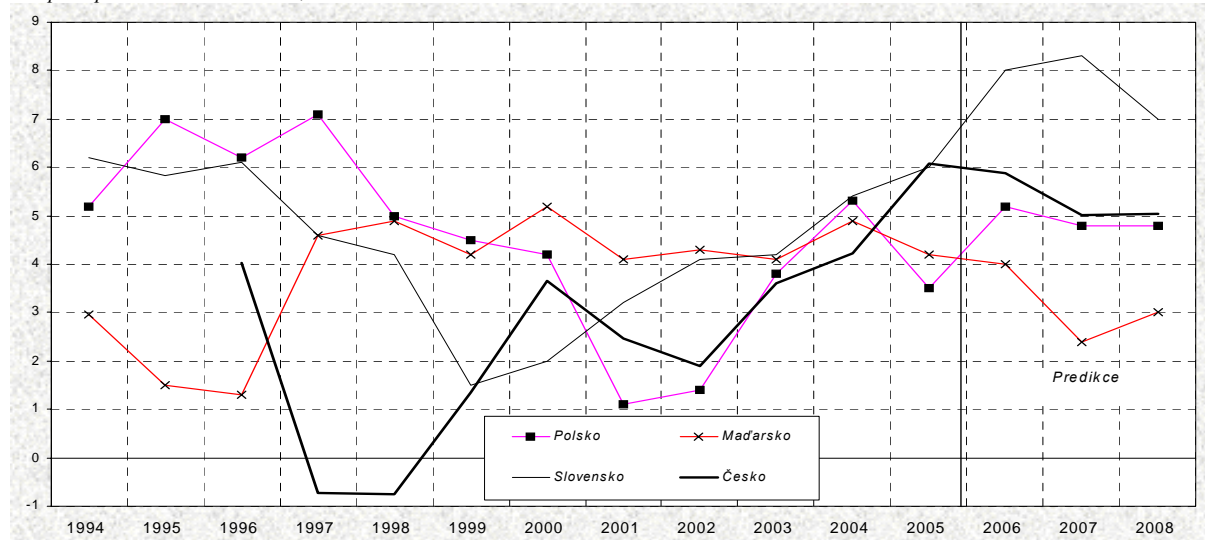

Tabulka 9.3: Spotřebitelské ceny – roční

průměrná harmonizovaná míra inflace ze spotřebitelských cen - v %

	1999	2000	2001	2002	2003	2004	2005	2006	2007	2008
								Odhad	Predikce	Výhled
EU-25	1,6	2,4	2,5	2,1	1,9	2,1	2,2	2,1	2,0	1,9
EU-15	1,2	1,9	2,2	2,1	2,0	2,0	2,1	2,0	2,0	1,8
Eurozóna	1,1	2,1	2,4	2,3	2,1	2,2	2,2	2,0	2,0	1,8
Německo	0,6	1,4	1,9	1,4	1,0	1,8	1,9	1,7	2,1	1,6
Francie	0,6	1,8	1,8	1,9	2,2	2,3	1,9	1,9	1,7	1,6
Británie	1,3	0,8	1,2	1,3	1,4	1,3	2,0	2,3	2,1	1,9
Rakousko	0,5	2,0	2,3	1,7	1,3	2,0	2,1	1,6	1,8	2,0
USA *)	2,2	3,4	2,8	1,6	2,3	2,7	3,4	3,3	2,1	2,3
Japonsko *)	-0,3	-0,7	-0,8	-0,9	-0,3	0,0	-0,6	0,2	0,5	0,8
Maďarsko	10,0	10,0	9,1	5,2	4,7	6,7	3,9	6,3	5,8	5,0
Polsko	7,2	10,1	5,4	1,9	0,7	3,4	2,2	1,4	2,5	2,3
Slovensko	10,4	12,2	7,3	3,1	8,6	7,5	2,7	4,5	3,5	3,0
Česko	1,8	3,9	4,5	1,4	-0,1	2,6	1,6	2,1	2,0	2,7

\*) národní indexy inflace

Tabulka 9.4: Světové ceny komodit – roční  
ceny okamžitého dodání

		1999	2000	2001	2002	2003	2004	2005	2006	2007	2008
										<i>Predikce</i>	<i>Výhled</i>
<b>Ropa Brent</b>	<i>USD/barel</i>	17,70	28,31	24,41	25,01	28,83	38,33	54,43	65,4	58,3	55,5
	<i>předch.r.=100</i>	139,2	159,9	86,2	102,4	115,3	133,0	142,0	120,1	89,1	95,3
<b>Index v CZK</b>	<i>2000=100</i>	56,1	100,0	85,0	74,9	74,5	90,2	119,3	135,2	112,0	104,7
	<i>předch.r.=100</i>	149,2	178,4	85,0	88,2	99,4	121,1	132,3	113,3	82,8	93,5
<b>Index NFC<sup>*)</sup> (USD)</b>	<i>1995=100</i>	76,1	79,5	76,3	76,7	82,1	97,3	107,3	137,9	134,5	113,8
	<i>předch.r.=100</i>	93,3	104,5	96,0	100,5	107,1	118,5	110,3	128,5	97,5	84,6
<b>Index NFC (Kč)</b>	<i>2000=100</i>	85,8	100,0	94,6	81,8	75,6	81,5	83,8	101,6	92,1	76,4
	<i>předch.r.=100</i>	100,0	116,5	94,6	86,5	92,3	107,9	102,8	121,3	90,6	83,0

<sup>\*)</sup> NFC – Nonfuel commodities (suroviny mimo palivových)

Tabulka 9.5: Světové ceny komodit – čtvrtletní  
ceny okamžitého dodání

		2005				2006			
		Q1	Q2	Q3	Q4	Q1	Q2	Q3	Q4
<b>Ropa Brent</b>	USD/barel	47,6	51,6	61,6	56,9	61,9	69,8	70,1	59,7
	st.obd.p.r.=100	148,8	145,4	148,1	128,7	130,0	135,3	113,8	104,9
<b>Index v CZK</b>	2000=100	99,5	112,8	136,8	128,1	134,5	144,0	142,4	118,7
	st.obd.p.r.=100	129,5	130,8	139,2	132,1	135,1	127,6	104,1	92,6
<b>Index NFC (USD)</b>	1995=100	105,2	106,2	107,0	110,8	122,4	138,7	142,4	148,1
	st.obd.p.r.=100	108,6	107,1	109,9	114,0	116,3	130,6	133,1	133,7
<b>Index NFC (Kč)</b>	2000=100	78,5	82,9	84,8	89,1	94,9	102,1	103,2	105,1
	st.obd.p.r.=100	94,5	96,4	103,3	117,0	120,9	123,2	121,7	118,0

Graf 9.3: Dolarová cena ropy

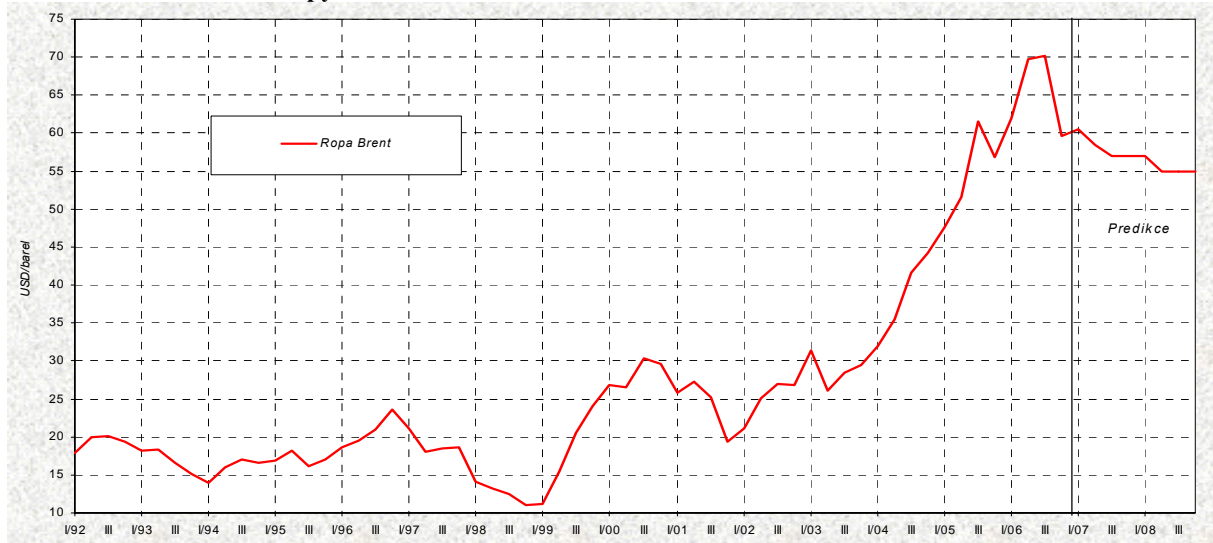

Graf 9.4: Korunové indexy světových cen komodit

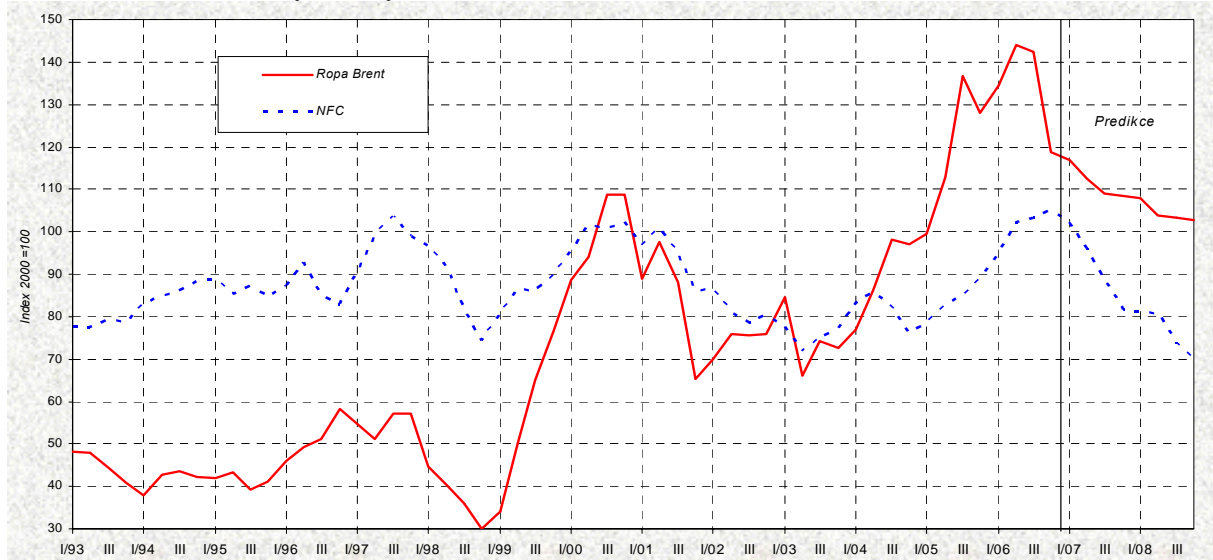

## 10. Mezinárodní srovnání

Prameny kapitoly 10: Eurostat, OECD, IMF, propočty MF ČR

Tabulka 10.1: Úroveň HDP na obyvatele při přepočtu pomocí běžné parity kupní síly

		1999	2000	2001	2002	2003	2004	2005	2006	2007	2008
									<i>Odhad</i>	<i>Predikce</i>	<i>Výhled</i>
<b>USA</b>	USD	<b>33 200</b>	<b>34 800</b>	<b>35 500</b>	<b>36 400</b>	<b>37 700</b>	<b>39 900</b>	<b>42 000</b>	<b>44 200</b>	<b>45 900</b>	<b>47 900</b>
	EA 12 = 100	138	139	136	134	136	138	140	141	140	140
<b>Rakousko</b>	USD	<b>26 600</b>	<b>28 400</b>	<b>28 900</b>	<b>30 000</b>	<b>31 700</b>	<b>33 200</b>	<b>34 400</b>	<b>36 400</b>	<b>38 100</b>	<b>40 000</b>
	EA 12 = 100	111	113	111	111	114	115	115	116	117	117
<b>Británie</b>	USD	<b>24 000</b>	<b>25 600</b>	<b>27 100</b>	<b>29 000</b>	<b>29 900</b>	<b>31 800</b>	<b>33 000</b>	<b>34 700</b>	<b>36 400</b>	<b>38 200</b>
	EA 12 = 100	100	102	104	107	107	110	110	111	111	112
<b>Francie</b>	USD	<b>25 100</b>	<b>26 700</b>	<b>28 100</b>	<b>28 800</b>	<b>28 500</b>	<b>29 900</b>	<b>31 200</b>	<b>32 600</b>	<b>34 000</b>	<b>35 500</b>
	EA 12 = 100	105	107	108	106	103	103	104	104	104	104
<b>Německo</b>	USD	<b>24 400</b>	<b>25 600</b>	<b>26 400</b>	<b>27 100</b>	<b>27 900</b>	<b>29 000</b>	<b>30 200</b>	<b>31 800</b>	<b>33 200</b>	<b>34 800</b>
	EA 12 = 100	102	102	101	100	100	100	101	101	102	102
<b>Španělsko</b>	USD	<b>19 800</b>	<b>21 100</b>	<b>22 300</b>	<b>23 800</b>	<b>24 900</b>	<b>26 000</b>	<b>27 400</b>	<b>28 700</b>	<b>30 000</b>	<b>31 200</b>
	EA 12 = 100	83	84	86	88	90	90	92	92	92	91
<b>Řecko</b>	USD	<b>15 200</b>	<b>16 600</b>	<b>17 500</b>	<b>19 300</b>	<b>20 600</b>	<b>21 900</b>	<b>23 500</b>	<b>25 000</b>	<b>26 400</b>	<b>28 000</b>
	EA 12 = 100	63	66	67	71	74	76	79	80	81	82
<b>Slovinsko</b>	USD	<b>16 400</b>	<b>17 200</b>	<b>18 100</b>	<b>19 100</b>	<b>19 700</b>	<b>21 700</b>	<b>22 900</b>	<b>24 700</b>	<b>26 400</b>	<b>28 200</b>
	EA 12 = 100	68	69	69	70	71	75	77	79	81	82
<b>Česko</b>	USD	<b>14 200</b>	<b>14 800</b>	<b>15 800</b>	<b>16 900</b>	<b>18 200</b>	<b>19 400</b>	<b>20 600</b>	<b>22 500</b>	<b>24 200</b>	<b>26 000</b>
	EA 12 = 100	59	59	61	63	65	67	69	72	74	76
<b>Portugalsko</b>	USD	<b>17 300</b>	<b>18 400</b>	<b>19 100</b>	<b>19 800</b>	<b>19 800</b>	<b>20 600</b>	<b>21 200</b>	<b>22 000</b>	<b>22 800</b>	<b>23 700</b>
	EA 12 = 100	72	73	73	73	71	71	71	70	70	69
<b>Maďarsko</b>	USD	<b>11 100</b>	<b>12 300</b>	<b>13 600</b>	<b>14 800</b>	<b>15 600</b>	<b>16 500</b>	<b>17 500</b>	<b>18 700</b>	<b>19 700</b>	<b>20 700</b>
	EA 12 = 100	46	49	52	55	56	57	58	60	60	61
<b>Slovensko</b>	USD	<b>10 200</b>	<b>10 800</b>	<b>11 700</b>	<b>12 800</b>	<b>13 600</b>	<b>14 700</b>	<b>16 000</b>	<b>17 500</b>	<b>19 300</b>	<b>21 000</b>
	EA 12 = 100	42	43	45	47	49	51	53	56	59	61
<b>Polsko</b>	USD	<b>9 900</b>	<b>10 700</b>	<b>11 000</b>	<b>11 600</b>	<b>12 100</b>	<b>13 100</b>	<b>13 900</b>	<b>15 100</b>	<b>16 300</b>	<b>17 500</b>
	EA 12 = 100	41	43	42	43	43	45	47	48	50	51

Paritou kupní síly je takový poměr mezi měnami, který vyjadřuje schopnost zakoupit stejný soubor statků v obou zemích.

Graf 10.1: Úroveň HDP na obyvatele při přepočtu pomocí běžné parity kupní síly

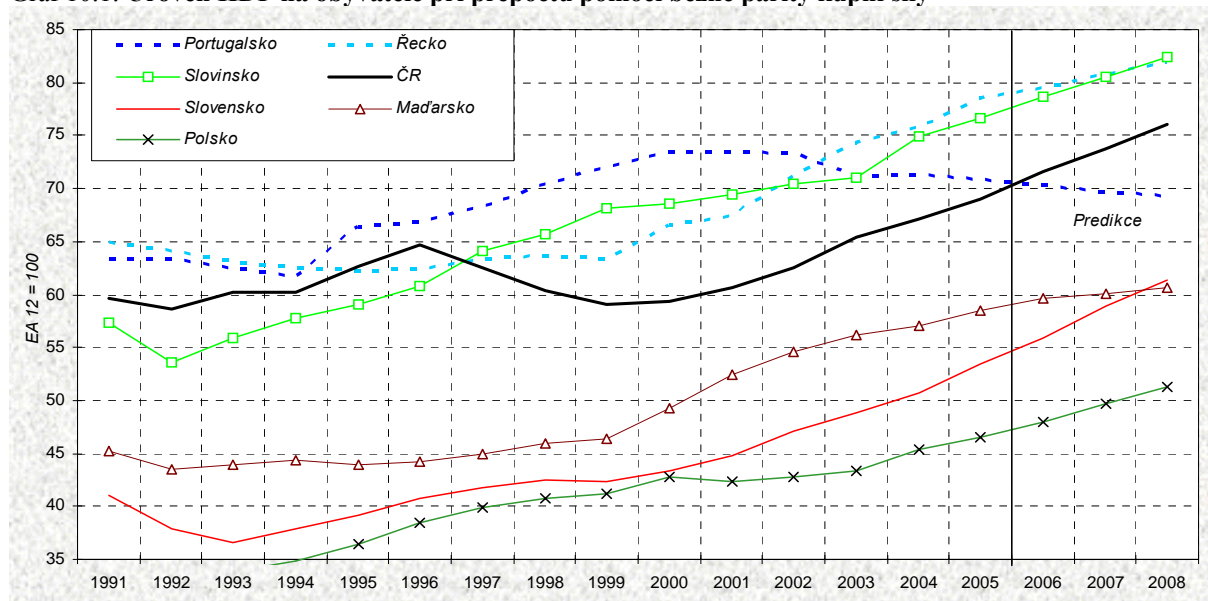

Tabulka 10.2: Úroveň HDP na obyvatele při přepočtu pomocí běžného směnného kurzu

		1998	1999	2000	2001	2002	2003	2004	2005	2006	2007	
											<i>Odhad</i>	<i>Predikce</i>
<b>USA</b>	USD	<b>31 700</b>	<b>33 200</b>	<b>34 800</b>	<b>35 500</b>	<b>36 400</b>	<b>37 700</b>	<b>39 900</b>	<b>42 000</b>	<b>44 200</b>	<b>45 900</b>	
	EA 12 = 100	140	148	171	173	163	138	128	132	133	128	
	Index cenové hladiny HDP	<b>102</b>	<b>107</b>	<b>123</b>	<b>127</b>	<b>122</b>	<b>102</b>	<b>93</b>	<b>94</b>	<b>94</b>	<b>91</b>	
<b>Rakousko</b>	USD	<b>26 500</b>	<b>26 300</b>	<b>23 900</b>	<b>23 800</b>	<b>25 700</b>	<b>31 400</b>	<b>35 800</b>	<b>37 000</b>	<b>38 700</b>	<b>42 000</b>	
	EA 12 = 100	117	117	117	116	116	115	115	116	116	117	
	Index cenové hladiny HDP	<b>106</b>	<b>106</b>	<b>103</b>	<b>104</b>	<b>104</b>	<b>101</b>	<b>100</b>	<b>101</b>	<b>100</b>	<b>100</b>	
<b>Britanie</b>	USD	<b>24 400</b>	<b>25 000</b>	<b>24 500</b>	<b>24 300</b>	<b>26 500</b>	<b>30 500</b>	<b>36 000</b>	<b>37 200</b>	<b>39 000</b>	<b>43 500</b>	
	EA 12 = 100	108	111	120	118	119	112	116	116	117	121	
	Index cenové hladiny HDP	<b>107</b>	<b>111</b>	<b>118</b>	<b>114</b>	<b>111</b>	<b>104</b>	<b>105</b>	<b>105</b>	<b>106</b>	<b>109</b>	
<b>Francie</b>	USD	<b>25 200</b>	<b>24 800</b>	<b>22 500</b>	<b>22 600</b>	<b>24 400</b>	<b>29 900</b>	<b>34 000</b>	<b>34 900</b>	<b>36 300</b>	<b>39 100</b>	
	EA 12 = 100	111	110	110	110	110	110	109	109	109	109	
	Index cenové hladiny HDP	<b>105</b>	<b>106</b>	<b>104</b>	<b>102</b>	<b>103</b>	<b>107</b>	<b>106</b>	<b>105</b>	<b>105</b>	<b>105</b>	
<b>Německo</b>	USD	<b>26 600</b>	<b>26 100</b>	<b>23 100</b>	<b>23 000</b>	<b>24 500</b>	<b>29 600</b>	<b>33 200</b>	<b>33 800</b>	<b>35 000</b>	<b>37 700</b>	
	EA 12 = 100	118	116	113	112	110	108	107	106	105	105	
	Index cenové hladiny HDP	<b>114</b>	<b>114</b>	<b>111</b>	<b>110</b>	<b>110</b>	<b>108</b>	<b>106</b>	<b>105</b>	<b>104</b>	<b>103</b>	
<b>Španělsko</b>	USD	<b>15 100</b>	<b>15 500</b>	<b>14 400</b>	<b>15 000</b>	<b>16 600</b>	<b>21 000</b>	<b>24 400</b>	<b>25 900</b>	<b>27 500</b>	<b>30 200</b>	
	EA 12 = 100	67	69	71	73	75	77	79	81	83	84	
	Index cenové hladiny HDP	<b>83</b>	<b>83</b>	<b>84</b>	<b>85</b>	<b>85</b>	<b>86</b>	<b>87</b>	<b>89</b>	<b>90</b>	<b>92</b>	
<b>Řecko</b>	USD	<b>11 300</b>	<b>11 500</b>	<b>10 600</b>	<b>10 900</b>	<b>12 300</b>	<b>15 900</b>	<b>18 900</b>	<b>20 300</b>	<b>21 700</b>	<b>24 100</b>	
	EA 12 = 100	50	51	52	53	55	58	61	63	65	67	
	Index cenové hladiny HDP	<b>78</b>	<b>81</b>	<b>78</b>	<b>79</b>	<b>78</b>	<b>78</b>	<b>80</b>	<b>81</b>	<b>82</b>	<b>83</b>	
<b>Slovinsko</b>	USD	<b>10 600</b>	<b>10 900</b>	<b>9 800</b>	<b>10 000</b>	<b>11 300</b>	<b>14 200</b>	<b>16 500</b>	<b>17 400</b>	<b>18 700</b>	<b>20 800</b>	
	EA 12 = 100	47	49	48	49	51	52	53	55	56	58	
	Index cenové hladiny HDP	<b>71</b>	<b>71</b>	<b>70</b>	<b>70</b>	<b>72</b>	<b>73</b>	<b>71</b>	<b>71</b>	<b>72</b>	<b>72</b>	
<b>Česko</b>	USD	<b>6 000</b>	<b>5 900</b>	<b>5 500</b>	<b>6 100</b>	<b>7 400</b>	<b>9 000</b>	<b>10 600</b>	<b>12 100</b>	<b>13 800</b>	<b>16 000</b>	
	EA 12 = 100	27	26	27	29	33	33	34	38	42	45	
	Index cenové hladiny HDP	<b>44</b>	<b>44</b>	<b>46</b>	<b>49</b>	<b>53</b>	<b>50</b>	<b>51</b>	<b>55</b>	<b>58</b>	<b>60</b>	
<b>Portugalsko</b>	USD	<b>11 700</b>	<b>12 000</b>	<b>11 000</b>	<b>11 200</b>	<b>12 300</b>	<b>14 900</b>	<b>16 900</b>	<b>17 400</b>	<b>18 000</b>	<b>19 200</b>	
	EA 12 = 100	52	53	54	55	55	54	54	54	54	54	
	Index cenové hladiny HDP	<b>73</b>	<b>74</b>	<b>74</b>	<b>74</b>	<b>75</b>	<b>76</b>	<b>76</b>	<b>77</b>	<b>77</b>	<b>77</b>	
<b>Maďarsko</b>	USD	<b>4 600</b>	<b>4 700</b>	<b>4 700</b>	<b>5 200</b>	<b>6 600</b>	<b>8 300</b>	<b>10 100</b>	<b>10 900</b>	<b>10 900</b>	<b>12 600</b>	
	EA 12 = 100	20	21	23	25	30	30	32	34	33	35	
	Index cenové hladiny HDP	<b>44</b>	<b>45</b>	<b>47</b>	<b>49</b>	<b>54</b>	<b>54</b>	<b>57</b>	<b>59</b>	<b>55</b>	<b>59</b>	
<b>Slovensko</b>	USD	<b>4 100</b>	<b>3 800</b>	<b>3 800</b>	<b>3 900</b>	<b>4 600</b>	<b>6 100</b>	<b>7 800</b>	<b>8 800</b>	<b>10 000</b>	<b>12 600</b>	
	EA 12 = 100	18	17	19	19	20	22	25	28	30	35	
	Index cenové hladiny HDP	<b>43</b>	<b>40</b>	<b>43</b>	<b>43</b>	<b>43</b>	<b>46</b>	<b>50</b>	<b>52</b>	<b>54</b>	<b>59</b>	
<b>Polsko</b>	USD	<b>4 500</b>	<b>4 300</b>	<b>4 500</b>	<b>5 000</b>	<b>5 200</b>	<b>5 700</b>	<b>6 600</b>	<b>7 900</b>	<b>8 700</b>	<b>9 800</b>	
	EA 12 = 100	20	19	22	24	23	21	21	25	26	27	
	Index cenové hladiny HDP	<b>48</b>	<b>47</b>	<b>51</b>	<b>57</b>	<b>54</b>	<b>48</b>	<b>47</b>	<b>53</b>	<b>55</b>	<b>55</b>	

Index cenové hladiny je podíl směnného kurzu a parity kupní síly mezi měnami.



Graf 10.2: Úroveň HDP na obyvatele při přepočtu pomocí běžného směnného kurzu

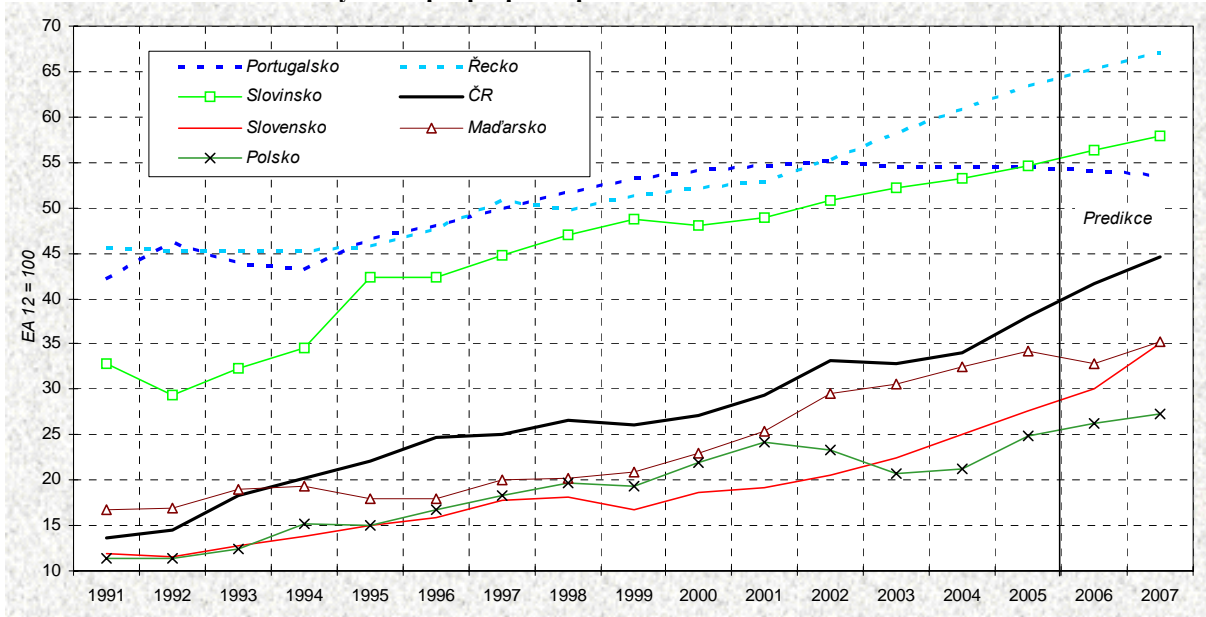

Graf 10.3: Komparativní cenová hladina HDP

